PREGÃO ELETRÔNICO N° 74/2022
Processo Administrativo n° 1992224/2022

Torna-se público que a **PREFEITURA MUNICIPAL DE AUGUSTO CORRÊA**, sediada na Praça São Miguel, nº 60, bairro São Miguel, CEP: 68.610-000, cidade de Augusto Corrêa/PA, por meio do Pregoeiro designado pelo Decreto nº 198/2021, realizará licitação, na modalidade PREGÃO, na forma **ELETRÔNICA**, com critério de julgamento (**MENOR PREÇO POR ITEM**), visando a **aquisição de 78.680 litros de óleo diesel para recuperação de 70km de estradas vicinais no município de Augusto Correa/PA, conforme Convênio nº 169/2022**, sob a forma de execução indireta, no regime de empreitada por **PREÇO UNITÁRIO**, nos termos da Lei nº 10.520, de 17 de julho de 2002, do Decreto nº 10.024, de 20 de setembro de 2019, do Decreto 9.507, de 21 de setembro de 2018, do Decreto nº 7.746, de 05 de junho de 2012, das Instruções Normativas SEGES/MP nº 05, de 26 de maio de 2017, nº 03, de 26 de abril de 2018 e da Instrução Normativa SLTI/MP nº 01, de 19 de janeiro de 2010, da Lei Complementar n° 123, de 14 de dezembro de 2006, do Decreto n° 8.538, de 06 de outubro de 2015, aplicando-se, subsidiariamente, a Lei nº 8.666, de 21 de junho de 1993 e as exigências estabelecidas neste Edital.

Data da sessão: 24/10/2022.
Horário: 09:30 horas (horário de Brasília/DF)
Local: Portal Licitanet <www.licitanet.com.br>

1. DO OBJETO

1.1. O objeto da presente licitação é a escolha da proposta mais vantajosa para a **aquisição de 78.680 litros de óleo diesel para recuperação de 70km de estradas vicinais no município de Augusto Correa/PA, conforme Convênio nº169/2022**, conforme condições, quantidades e exigências estabelecidas neste Edital e seus anexos.
1.2. A licitação será dividida em itens, conforme tabela constante do Termo de Referência, facultando-se ao licitante a participação em quantos itens forem de seu interesse.
1.3. O critério de julgamento adotado será o menor preço, observadas as exigências contidas neste Edital e seus Anexos quanto às especificações do objeto.

2. DOS RECURSOS ORÇAMENTÁRIOS

2.1. As despesas para atender a esta licitação estão programadas em dotação orçamentária própria, prevista no orçamento do município para o exercício de 2022, na classificação abaixo:
0501 SEC. OBRAS, TRANSP. URBANIZ. E SANEAMENTO
Dotação Orçamentaria: 26 122 0016 **2.045** – **Manutenção da Secretaria de Obras, Transporte, Urbanização e Saneamento**
Classificação econômica: 3.3.90.30.00 Material de Consumo
Subelemento: 3.3.90.30.01 Combustível e Lubrificantes Automotivos
Fonte: 15000000

3. DO CREDENCIAMENTO

3.1. Para participar do pregão eletrônico, o licitante deverá estar credenciado no sistema "PREGÃO ELETRÔNICO" através do site https://licitanet.com.br/;

3.2. O credenciamento dar-se-á pela atribuição de chave de identificação e de senha, pessoal e intransferível, para acesso ao sistema eletrônico;
3.3. O custo de operacionalização pelo uso da Plataforma de Pregão Eletrônico, a título de remuneração pela utilização dos recursos da tecnologia da informação ficará a cargo do licitante, que poderá escolher entre os Planos de Adesão abaixo:

MENSAL	TRIMESTRAL	SEMESTRAL	ANUAL
R$ 134,00	R$ 224,00	R$ 305,00	R$ 440,00

a) O referido pagamento/remuneração possui amparo legal no inciso III do art. 5º da Lei nº 10.520/02.
3.4. O credenciamento junto ao provedor do sistema implica na responsabilidade legal do licitante ou de seu representante legal e a presunção de sua capacidade técnica para realização das transações inerentes ao Pregão na forma eletrônica;
3.5. O licitante que deixar de assinalar o campo da Declaração de ME/EPP não terá direito a usufruir do tratamento favorecido previsto na Lei Complementar nº 123, de 2006, mesmo que microempresa, empresa de pequeno porte e equiparadas;
3.6. O licitante responsabiliza-se exclusiva e formalmente pelas transações efetuadas em seu nome, assume como firmes e verdadeiras suas propostas e seus lances, inclusive os atos praticados diretamente ou por seu representante, excluída a responsabilidade do provedor do sistema ou do órgão ou entidade promotora da licitação por eventuais danos decorrentes de uso indevido das credenciais de acesso, ainda que por terceiros.

4. DA PARTICIPAÇÃO NO PREGÃO

4.1.1. Poderão participar deste Pregão os interessados cujo ramo de atividade seja compatível com o objeto desta licitação, e que atenderem a todas as exigências, inclusive quanto à documentação, constantes deste Edital e seus Anexos e da legislação a ele correlata, inclusive quanto à documentação, e que estejam devidamente credenciadas, através do site https://licitanet.com.br/;
4.1.2. As (MPEs) Micro e Pequenas Empresas, ou seja, assim definidas como Microempresas (ME), Empresas de Pequeno Porte (EPP) e equiparadas, de acordo com o artigo 48 da Lei Complementar nº 123 de 14 de dezembro de 2006, alterada pela Lei Complementar nº 147 de 07 de agosto de 2014;
4.1.3. Será concedido tratamento favorecido para as microempresas e empresas de pequeno porte, para as sociedades cooperativas mencionadas no artigo 34 da Lei nº 11.488, de 2007, para o agricultor familiar, o produtor rural pessoa física e para o microempreendedor individual-MEI, nos limites previstos da Lei Complementar nº 123, de 2006;
4.2. A participação no Pregão Eletrônico se dará por meio da digitação da senha pessoal e intransferível do licitante e subsequente encaminhamento da proposta de preços, exclusivamente por meio da Plataforma Eletrônica, observada data e horário limite Estabelecidos;
4.3. Independentemente de declaração expressa, a simples apresentação de proposta implica submissão a todas as condições estipuladas neste Edital e seus Anexos, sem prejuízo da estrita observância das normas contidas na legislação mencionada em seu preâmbulo;
4.4. Todos os custos decorrentes da elaboração e apresentação de propostas serão de responsabilidade exclusiva do licitante, não sendo do órgão licitante, em nenhuma hipótese responsável pelos mesmos. O licitante também é o único responsável pelas transações que forem efetuadas em seu nome no Sistema Eletrônico, ou pela sua eventual desconexão;

4.5. As Licitantes interessadas deverão proceder ao credenciamento antes da data marcada para início da sessão pública via internet;

4.6. O credenciamento dar-se-á pela atribuição de chave de identificação e de senha, pessoal e intransferível, para acesso ao Sistema Eletrônico, no site: https://licitanet.com.br/;

4.7. O credenciamento junto ao provedor do Sistema implica na responsabilidade legal única e exclusiva do Licitante, ou de seu representante legal e na presunção de sua capacidade técnica para realização das transações inerentes ao Pregão Eletrônico;

4.8. O uso da senha de acesso pelo Licitante é de sua responsabilidade exclusiva, incluindo qualquer transação efetuada diretamente ou por seu representante, não cabendo ao provedor do Sistema, ou do órgão licitante, promotora da licitação, responsabilidade por eventuais danos decorrentes do uso indevido da senha, ainda que, por terceiros;

4.9. A perda da senha ou a quebra de sigilo deverão ser comunicadas ao provedor do Sistema para imediato bloqueio de acesso;

4.9.1. Não poderão participar desta licitação os interessados:

4.9.2. proibidos de participar de licitações e celebrar contratos administrativos, na forma da legislação vigente;

4.9.3. que não atendam às condições deste Edital e seus anexos;

4.9.4. estrangeiros que não tenham representação legal no Brasil com poderes expressos para receber citação e responder administrativa ou judicialmente;

4.9.5. que se enquadrem nas vedações previstas no artigo 9º da Lei nº 8.666, de 1993;

4.9.6. que estejam sob falência, concurso de credores ou insolvência, em processo de dissolução ou liquidação;

4.9.7. entidades empresariais que estejam reunidas em consórcio;

4.9.8. Organizações da Sociedade Civil de Interesse Público - OSCIP, atuando nessa condição (Acórdão nº 746/2014-TCU-Plenário);

4.9.9. Instituições sem fins lucrativos (parágrafo único do art. 12 da Instrução Normativa/SEGES nº 05/2017);

4.9.9.1. É admissível a participação de organizações sociais, qualificadas na forma dos arts. 5º a 7º da Lei 9.637/1998, desde que os serviços objeto desta licitação se insiram entre as atividades previstas no contrato de gestão firmado entre o Poder Público e a organização social (Acórdão nº 1.406/2017- TCU-Plenário), mediante apresentação do Contrato de Gestão e dos respectivos atos constitutivos.

4.9.10. Sociedades cooperativas, considerando a vedação contida no art. 10 da Instrução Normativa SEGES/MP nº 5, de 2017.

4.9.11. Nos termos do art. 5º do Decreto nº 9.507, de 2018, é vedada a contratação de pessoa jurídica na qual haja administrador ou sócio com poder de direção, familiar de:

a) detentor de cargo em comissão ou função de confiança que atue na área responsável pela demanda ou contratação; ou

b) de autoridade hierarquicamente superior no âmbito do órgão contratante.

4.9.12. Para os fins do disposto neste item, considera-se familiar o cônjuge, o companheiro ou o parente em linha reta ou colateral, por consanguinidade ou afinidade, até o terceiro grau (Súmula Vinculante/STF nº 13, art. 5º, inciso V, da Lei nº 12.813, de 16 de maio de 2013 e art. 2º, inciso III, do Decreto n.º 7.203, de 04 de junho de 2010);

4.9.13. Nos termos do art. 7° do Decreto n° 7.203, de 2010, é vedada, ainda, a utilização, na execução dos serviços contratados, de empregado da futura Contratada que seja familiar de agente público ocupante de cargo em comissão ou função de confiança neste órgão contratante.
4.9.14. Como condição para participação no Pregão, o licitante assinalará "sim" ou "não" em campo próprio do sistema eletrônico, relativo às seguintes declarações:
4.9.15. que cumpre os requisitos estabelecidos no artigo 3° da Lei Complementar nº 123, de 2006, estando apto a usufruir do tratamento favorecido estabelecido em seus arts. 42 a 49.
4.9.15.1. nos itens exclusivos para participação de microempresas e empresas de pequeno porte, a assinalação do campo "não" impedirá o prosseguimento no certame;
4.9.15.2. nos itens em que a participação não for exclusiva para microempresas e empresas de pequeno porte, a assinalação do campo "não" apenas produzirá o efeito de o licitante não ter direito ao tratamento favorecido previsto na Lei Complementar nº 123, de 2006, mesmo que microempresa, empresa de pequeno porte ou sociedade cooperativa.
4.9.16. que está ciente e concorda com as condições contidas no Edital e seus anexos;
4.9.17. que cumpre os requisitos para a habilitação definidos no Edital e que a proposta apresentada está em conformidade com as exigências editalícias;
4.9.18. que inexistem fatos impeditivos para sua habilitação no certame, ciente da obrigatoriedade de declarar ocorrências posteriores.
4.9.19. que não emprega menor de 18 anos em trabalho noturno, perigoso ou insalubre e não emprega menor de 16 anos, salvo menor, a partir de 14 anos, na condição de aprendiz, nos termos do artigo 7°, XXXIII, da Constituição.
4.9.20. que a proposta foi elaborada de forma independente, nos termos da Instrução Normativa SLTI/MP nº 2, de 16 de setembro de 2009.
4.9.21. que não possui, em sua cadeia produtiva, empregados executando trabalho degradante ou forçado, observando o disposto nos incisos III e IV do art. 1º e no inciso III do art. 5º da Constituição Federal.
4.9.22. que os serviços são prestados por empresas que comprovem cumprimento de reserva de cargos prevista em lei para pessoa com deficiência ou para reabilitado da Previdência Social e que atendam às regras de acessibilidade previstas na legislação, conforme disposto no art. 93 da Lei nº 8.213, de 24 de julho de 1991.
4.9.23. A declaração falsa relativa ao cumprimento de qualquer condição sujeitará o licitante às sanções previstas em lei e neste Edital.

5. DA APRESENTAÇÃO DA PROPOSTA E DOS DOCUMENTOS DE HABILITAÇÃO

5.1. Os licitantes encaminharão, exclusivamente por meio do sistema (https://licitanet.com.br/), concomitantemente com os documentos de habilitação exigidos no edital, proposta com a descrição do objeto ofertado e o preço, até a data e o horário estabelecidos para abertura da sessão pública, quando, então, encerrar-se-á automaticamente a etapa de envio dessa documentação;
5.1.1. Os documentos remetidos pelo sistema LICITANET poderão ser solicitados em original ou por cópia autenticada a qualquer momento, em prazo a ser estabelecido pelo pregoeiro**.**
5.1.2. Os originais ou cópias autenticadas, caso sejam solicitados, deverão ser encaminhados ao Departamento de Licitação da Prefeitura de Augusto Corrêa, situado na Praça São Miguel, nº 60, bairro São Miguel, Augusto Corrêa/PA.
5.2. O envio da proposta, acompanhada dos documentos de habilitação exigidos neste Edital, ocorrerá por meio de chave de acesso e senha;

5.3. As Microempresas e Empresas de Pequeno Porte deverão encaminhar a documentação de habilitação, ainda que haja alguma restrição de regularidade fiscal e trabalhista, nos termos do art. 43, § 1º da LC nº 123, de 2006.

5.4. Incumbirá ao licitante acompanhar as operações no sistema eletrônico durante a sessão pública do Pregão, ficando responsável pelo ônus decorrente da perda de negócios, diante da inobservância de quaisquer mensagens emitidas pelo sistema ou de sua desconexão;

5.5. Até a abertura da sessão pública, os licitantes poderão retirar ou substituir a proposta e os documentos de habilitação anteriormente inseridos no sistema;

5.6. Não será estabelecida, nessa etapa do certame, ordem de classificação entre as propostas apresentadas, o que somente ocorrerá após a realização dos procedimentos de negociação e julgamento da proposta;

5.7. Os documentos que compõem a proposta e a habilitação do licitante melhor classificado somente serão disponibilizados para avaliação do Pregoeiro e para acesso público após o encerramento do envio de lances.

6. DO PREENCHIMENTO DA PROPOSTA

6.1. O licitante deverá enviar sua proposta mediante o preenchimento, no sistema eletrônico, dos seguintes campos:

6.1.1. Valor unitário e total do item;

6.1.2. Marca;

6.1.3. Descrição detalhada do objeto, contendo as informações similares à especificação do Termo de Referência: indicando, no que for aplicável, **prazo de validade** e de **garantia**, **condições de pagamento**, **local de entrega e prazo de entrega**;

6.1.5. Ser redigida em língua portuguesa, digitada, preferencialmente assinada eletronicamente (e-CPF ou e-CNPJ) pelo licitante ou seu representante legal.

6.1.6. Conter a indicação do banco, número da conta e agência do licitante vencedor, para fins de pagamento;

6.2. Todas as especificações do objeto contidas na proposta vinculam a Contratada.

6.3. Nos valores propostos estarão inclusos todos os custos operacionais, encargos previdenciários, trabalhistas, tributários, comerciais e quaisquer outros que incidam direta ou indiretamente no fornecimento dos bens;

6.4. Os preços ofertados, tanto na proposta inicial, quanto na etapa de lances, serão de exclusiva responsabilidade do licitante, não lhe assistindo o direito de pleitear qualquer alteração, sob alegação de erro, omissão ou qualquer outro pretexto.

6.5. O prazo de validade da proposta **não será inferior a 60 (sessenta) dias,** a contar da data de sua apresentação.

6.6. Os licitantes devem respeitar os preços máximos estabelecidos nas normas de regência de contratações públicas federais, quando participarem de licitações públicas;

6.7. O descumprimento das regras supramencionadas pela Administração por parte dos contratados pode ensejar a responsabilização pelo Tribunal de Contas da União e, após o devido processo legal, gerar as seguintes consequências: assinatura de prazo para a adoção das medidas necessárias ao exato cumprimento da lei, nos termos do art. 71, inciso IX, da Constituição; ou condenação dos agentes públicos responsáveis e da empresa contratada ao pagamento dos prejuízos ao erário, caso verificada a ocorrência de superfaturamento por sobrepreço na execução do contrato.

7. DA ABERTURA DA SESSÃO, CLASSIFICAÇÃO DAS PROPOSTAS E FORMULAÇÃO DE LANCES

7.1. A abertura da presente licitação dar-se-á em sessão pública, por meio de sistema eletrônico, na data, horário e local indicados neste Edital.

7.2. O Pregoeiro verificará as propostas apresentadas, desclassificando desde logo aquelas que não estejam em conformidade com os requisitos estabelecidos neste Edital, contenham vícios insanáveis, ilegalidades, ou não apresentem as especificações exigidas no Termo de Referência.

7.3. Constatada a existência de proposta incompatível com o objeto licitado ou manifestadamente inexequível, o pregoeiro obrigatoriamente justificará, por meio do sistema, e então DESCLASSIFICARÁ;

7.4. O proponente que encaminhar o valor inicial de sua proposta comprovadamente inexequível, caso o mesmo não honre a oferta encaminhada, terá sua proposta rejeitada na fase de aceitabilidade;

7.5. As licitantes deverão manter a impessoalidade, não se identificando, sob pena de serem desclassificadas do certame pelo pregoeiro;

7.6. Em seguida ocorrerá o início da etapa de lances, via Internet, única e exclusivamente, no site https://licitanet.com.br/, conforme Edital;

7.7. Os licitantes poderão oferecer lances sucessivos, observando o horário fixado para abertura da sessão e as regras estabelecidas no Edital;

7.8. O licitante somente poderá oferecer lance de valor inferior ou percentual de desconto superior ao último por ele ofertado e registrado pelo sistema;

7.9. O intervalo mínimo de diferença de valores ou percentuais entre os lances, que incidirá tanto em relação aos lances intermediários quanto em relação à proposta que cobrir a melhor oferta deverá ser **R$ 0,02 (dois) centavos;**

7.10. O sistema disponibilizará campo próprio para troca de mensagens entre o Pregoeiro e os licitantes.

7.10.1. O lance deverá ser ofertado pelo valor unitário do item.

7.11. Será adotado para o envio de lances no pregão eletrônico o modo de disputa "**aberto**", em que os licitantes apresentarão lances públicos e sucessivos, com prorrogações.

7.12. A etapa de lances da sessão pública terá duração de **10 (dez) minutos** e, após isso, será prorrogada automaticamente pelo sistema quando houver lance ofertado nos últimos **2 (dois) minutos** do período de duração da sessão pública.

7.13. A prorrogação automática da etapa de lances, de que trata o item anterior, será de 2 (dois) minutos e ocorrerá sucessivamente sempre que houver lances enviados nesse período de prorrogação, inclusive no caso de lances intermediários.

7.14. Não havendo novos lances na forma estabelecida nos itens anteriores, a sessão pública encerrar-se-á automaticamente.

7.15. Encerrada a fase competitiva sem que haja a prorrogação automática pelo sistema, poderá o pregoeiro, assessorado pela equipe de apoio, justificadamente, admitir o reinício da sessão pública de lances, em prol da consecução do melhor preço.

7.16. Serão aceitos somente lances em moeda corrente nacional (R$), com VALORES UNITÁRIOS E TOTAIS com no máximo **02 (duas) casas decimais**, considerando as quantidades constantes no ANEXO I – TERMO DE REFERÊNCIA. Caso seja encerrada a fase de lances e a licitante divergir com o exigido, o pregoeiro, poderá convocar no CHAT MENSAGEM para atualização do referido lance, e/ou realizar a atualização dos valores arredondando-os PARA MENOS automaticamente caso a licitante permaneça inerte;

7.17. Não serão aceitos dois ou mais lances de mesmo valor, prevalecendo aquele que for recebido e registrado em primeiro lugar;

7.18. Durante o transcurso da sessão pública, os licitantes serão informados, em tempo real, do valor do menor lance registrado, vedada a identificação do licitante.

7.19. Sendo efetuado lance comprovadamente inexequível, o pregoeiro poderá alertar o proponente sobre o valor cotado para o respectivo item, através do sistema, o excluirá, podendo o mesmo ser confirmado ou reformulado pelo proponente;

7.20. A exclusão de lance é possível somente durante a fase de lances, conforme possibilita o sistema eletrônico, ou seja, antes do encerramento do item;

7.21. No caso de desconexão com o Pregoeiro, no decorrer da etapa competitiva do Pregão, o sistema eletrônico poderá permanecer acessível aos licitantes para a recepção dos lances;

7.22. O pregoeiro, quando possível, dará continuidade a sua atuação no certame, sem prejuízo dos atos realizados;

7.23. Quando a desconexão do sistema eletrônico para o pregoeiro persistir por tempo superior a **20 (vinte)** minutos, a sessão pública será suspensa e reiniciada somente após decorridas vinte e quatro horas da comunicação do fato pelo pregoeiro aos participantes, no sítio eletrônico utilizado para divulgação no site https://licitanet.com.br/.

7.24. O critério de julgamento adotado será o menor preço, conforme definido neste Edital e seus anexos.

7.25. Incumbirá à licitante acompanhar as operações no Sistema Eletrônico durante a sessão pública do Pregão Eletrônico, ficando responsável pelo ônus decorrente da perda de negócios diante da inobservância de quaisquer mensagens emitidas pelo Sistema ou de sua desconexão;

7.26. A desistência em apresentar lance implicará exclusão da licitante na etapa de lances e na manutenção do último preço por ela apresentado, para efeito de ordenação das propostas de preços;

7.27. Em a participação de microempresas e empresas de pequeno porte, uma vez encerrada a etapa de lances, será efetivada a verificação automática, junto à Receita Federal, do porte da entidade empresarial. O sistema identificará em coluna própria as microempresas e empresas de pequeno porte participantes, procedendo à comparação com os valores da primeira colocada, se esta for empresa de maior porte, assim como das demais classificadas, para o fim de aplicar-se o disposto nos arts. 44 e 45 da LC nº 123, de 2006, regulamentada pelo Decreto nº 8.538, de 2015.

7.28. Nessas condições, as propostas de microempresas e empresas de pequeno porte que se encontrarem na faixa de até 5% (cinco por cento) acima da melhor proposta ou melhor lance serão consideradas empatadas com a primeira colocada.

7.29. A mais bem classificada nos termos do item anterior terá o direito de encaminhar uma última oferta para desempate, obrigatoriamente em valor inferior ao da primeira colocada, no prazo de 5 (cinco) minutos controlados pelo sistema, contados após a comunicação automática para tanto.

7.30. Caso a microempresa ou a empresa de pequeno porte melhor classificada desista ou não se manifeste no prazo estabelecido, serão convocadas as demais licitantes microempresa e empresa de pequeno porte que se encontrem naquele intervalo de 5% (cinco por cento), na ordem de classificação, para o exercício do mesmo direito, no prazo estabelecido no subitem anterior.

7.31. No caso de equivalência dos valores apresentados pelas microempresas e empresas de pequeno porte que se encontrem nos intervalos estabelecidos nos subitens anteriores, será realizado sorteio entre elas para que se identifique aquela que primeiro poderá apresentar melhor oferta.

7.32. Havendo eventual empate entre propostas ou lances, o critério de desempate será aquele previsto no art. 3º, § 2º, da Lei nº 8.666, de 1993, assegurando-se a preferência, sucessivamente, aos serviços:

7.32.1. Prestados por empresas brasileiras;

7.32.2. Prestados por empresas que invistam em pesquisa e no desenvolvimento de tecnologia no País;

7.32.3. Prestados por empresas que comprovem cumprimento de reserva de cargos prevista em lei para pessoa com deficiência ou para reabilitado da Previdência Social e que atendam às regras de acessibilidade previstas na legislação.

7.33. Persistindo o empate, a proposta vencedora será sorteada pelo sistema eletrônico dentre as propostas ou os lances empatados.

7.34. Encerrada a etapa de envio de lances da sessão pública, o pregoeiro deverá encaminhar, pelo sistema eletrônico, contraproposta ao licitante que tenha apresentado o melhor preço, para que seja obtida melhor proposta, vedada a negociação em condições diferentes das previstas neste Edital.

7.35. O pregoeiro solicitará ao licitante mais bem classificado que, no prazo de 2 (duas) horas, envie a proposta adequada (PROPOSTA CONSOLIDADA) ao último lance ofertado após a negociação realizada, acompanhada, se for o caso, dos documentos complementares, quando necessários à confirmação daqueles exigidos neste Edital e já apresentados.

8. DA ACEITABILIDADE DA PROPOSTA VENCEDORA.

8.1. Encerrada a etapa de negociação, o pregoeiro examinará a proposta classificada em primeiro lugar quanto à adequação ao objeto e à compatibilidade do preço em relação ao máximo estipulado para contratação neste Edital e em seus anexos, observado o disposto no parágrafo único do art. 7º e no § 9º do art. 26 do Decreto nº 10.024/2019.

8.2. O licitante qualificado como produtor rural pessoa física deverá incluir, na sua proposta, os percentuais das contribuições previstas no art. 176 da Instrução Normativa RFB nº 971, de 2009, em razão do disposto no art. 184, inciso V, sob pena de desclassificação.

8.3. Será desclassificada a proposta ou o lance vencedor, apresentar preço final superior ao preço máximo fixado (Acórdão nº 1455/2018-TCU - Plenário), desconto menor do que o mínimo exigido ou que apresentar preço manifestamente inexequível.

8.3.1. Considera-se inexequível a proposta que apresente preços global ou unitários simbólicos, irrisórios ou de valor zero, incompatíveis com os preços dos insumos e salários de mercado, acrescidos dos respectivos encargos, ainda que o ato convocatório da licitação não tenha estabelecido limites mínimos, exceto quando se referirem a materiais e instalações de propriedade do próprio licitante, para os quais ele renuncie a parcela ou à totalidade da remuneração.

8.4. Qualquer interessado poderá requerer que se realizem diligências para aferir a exequibilidade e a legalidade das propostas, devendo apresentar as provas ou os indícios que fundamentam a suspeita.

8.5. Na hipótese de necessidade de suspensão da sessão pública para a realização de diligências, com vistas ao saneamento das propostas, a sessão pública somente poderá ser reiniciada mediante aviso prévio no sistema com, no mínimo, vinte e quatro horas de antecedência, e a ocorrência será registrada em ata.

8.6. O Pregoeiro poderá convocar o licitante para enviar documento digital complementar, por meio de funcionalidade disponível no sistema, no prazo de 02 (duas) horas, sob pena de não aceitação da proposta.

8.7. É facultado ao pregoeiro prorrogar o prazo estabelecido, a partir de solicitação fundamentada feita no chat pelo licitante, antes de findo o prazo.

8.8. Dentre os documentos passíveis de solicitação pelo Pregoeiro, destacam-se os que contenham as características do material ofertado, tais como marca, modelo, tipo, fabricante e procedência, além de outras informações pertinentes, a exemplo de catálogos, folhetos ou propostas, encaminhados por meio eletrônico, ou, se for o caso, por outro meio e prazo indicados pelo Pregoeiro, sem prejuízo do seu ulterior envio pelo sistema eletrônico, sob pena de não aceitação da proposta.

8.9. Se a proposta ou lance vencedor for desclassificado, o Pregoeiro examinará a proposta ou lance subsequente, e, assim sucessivamente, na ordem de classificação.

8.10. Havendo necessidade, o Pregoeiro suspenderá a sessão, informando no "chat" a nova data e horário para a continuidade da mesma.

8.11. O Pregoeiro poderá encaminhar, por meio do sistema eletrônico, contraproposta ao licitante que apresentou o lance mais vantajoso, com o fim de negociar a obtenção de melhor preço, vedada a negociação em condições diversas das previstas neste Edital.

8.12. Também nas hipóteses em que o Pregoeiro não aceitar a proposta e passar à subsequente, poderá negociar com o licitante para que seja obtido preço melhor.

8.13. A negociação será realizada por meio do sistema, podendo ser acompanhada pelos demais licitantes.

8.14. Nos itens não exclusivos para a participação de microempresas e empresas de pequeno porte, sempre que a proposta não for aceita, e antes de o Pregoeiro passar à subsequente, haverá nova verificação, pelo sistema, da eventual ocorrência do empate ficto, previsto nos artigos 44 e 45 da LC nº 123, de 2006, seguindo-se a disciplina antes estabelecida, se for o caso.

8.15. Encerrada a análise quanto à aceitação da proposta, o pregoeiro verificará a habilitação do licitante, observado o disposto neste Edital.

9. DA HABILITAÇÃO

9.1. Como condição prévia ao exame da documentação de habilitação do licitante detentor da proposta classificada em primeiro lugar, o Pregoeiro verificará o eventual descumprimento das condições de participação, especialmente quanto à existência de sanção que impeça a participação no certame ou a futura contratação, mediante a consulta aos seguintes cadastros:

a) Cadastro Nacional de Empresas Inidôneas e Suspensas - CEIS, mantido pela Controladoria-Geral da União (www.portaldatransparencia.gov.br/ceis);

b) Cadastro Nacional de Condenações Cíveis por Atos de Improbidade Administrativa, mantido pelo Conselho Nacional de Justiça (www.cnj.jus.br/improbidade_adm/consultar_requerido.php);

c) Lista de Inidôneos e o Cadastro Integrado de Condenações por Ilícitos Administrativos - CADICON, mantidos pelo Tribunal de Contas da União - TCU;

9.1.1. Para a consulta de licitantes de pessoa jurídica poderá haver a substituição das consultas das alíneas "a", "b" e "c" acima pela Consulta Consolidada de Pessoa Jurídica do TCU (https://certidoesapf.apps.tcu.gov.br/).

9.1.2. A consulta aos cadastros será realizada em nome da empresa licitante e também de seu sócio majoritário, por força do artigo 12 da Lei n° 8.429, de 1992, que prevê, dentre as sanções impostas ao responsável pela prática de ato de improbidade administrativa, a proibição de contratar com o Poder Público, inclusive por intermédio de pessoa jurídica da qual seja sócio majoritário;

9.1.3. Caso conste na Consulta de Situação do Fornecedor a existência de Ocorrências Impeditivas Indiretas, o gestor diligenciará para verificar se houve fraude por parte das empresas apontadas no Relatório de Ocorrências Impeditivas Indiretas;
9.1.4. A tentativa de burla será verificada por meio dos vínculos societários, linhas de fornecimento similares, dentre outros;
9.1.5. O licitante será convocado para manifestação previamente à sua desclassificação;
9.1.6. Constatada a existência de sanção, o Pregoeiro reputará o licitante inabilitado, por falta de condição de participação;
9.1.7. No caso de inabilitação, haverá nova verificação, pelo sistema, da eventual ocorrência do empate ficto, previsto nos arts. 44 e 45 da Lei Complementar nº 123, de 2006, seguindo-se a disciplina antes estabelecida para aceitação da proposta subsequente;
9.1.8. Havendo a necessidade de envio de documentos de habilitação complementares, necessários à confirmação daqueles exigidos neste Edital e já apresentados, o licitante será convocado a encaminhá-los, em formato digital, via sistema, no prazo de 02 (duas) hora, sob pena de inabilitação.
9.1.9. Será inabilitado o licitante que não comprovar sua habilitação, seja por não apresentar quaisquer dos documentos exigidos, ou apresentá-los em desacordo com o estabelecido neste Edital.
9.1.10. Constatado o atendimento às exigências de habilitação fixadas no Edital, o licitante será declarado vencedor.

9.2. Habilitação jurídica:
9.2.1. No caso de empresário individual: inscrição no Registro Público de Empresas Mercantis, a cargo da Junta Comercial da respectiva sede;
9.2.2. Em se tratando de microempreendedor individual-MEI: Certificado da Condição de Microempreendedor Individual-CCMEI, cuja aceitação ficará condicionada à verificação da autenticidade no sítio www.portaldoempreendedor.gov.br;
9.2.3. No caso de sociedade empresária ou empresa individual de responsabilidade limitada-EIRELI: ato constitutivo, estatuto ou contrato social em vigor, devidamente registrado na Junta Comercial da respectiva sede, acompanhado de documento comprobatório de seus administradores;
9.2.4. No caso de sociedade simples: inscrição do ato constitutivo no Registro Civil das Pessoas Jurídicas do local de sua sede, acompanhada de prova da indicação dos seus administradores;
9.2.5. Ato constitutivo, estatuto ou contrato social em vigor, devidamente registrado, em se tratando de sociedades comerciais, e, no caso de sociedades por ações, acompanhado dos documentos de eleição de seus administradores.
9.2.6. Decreto de autorização, devidamente publicado, em se tratando de empresa ou sociedade estrangeira em funcionamento no País, e ato de registro ou autorização para funcionamento expedido pelo órgão competente, quando a atividade assim o exigir.
9.2.7. Inscrição do ato constitutivo, no caso de sociedades civis, acompanhada de prova de investidura ou nomeação da diretoria em exercício.
9.2.8. Cédula de identidade e CPF do proprietário e dos respectivos sócios se houver.
9.2.9. Os documentos acima deverão estar acompanhados de todas as alterações ou da consolidação respectiva.

9.3. Regularidade fiscal e trabalhista:
9.3.1. Prova de Inscrição Nacional no Cadastro de Pessoa Jurídica (CNPJ), acompanhada da Consulta Quadro de Sócios e Administradores - QSA;

9.3.2. Prova de regularidade para com o Fundo de Garantia por Tempo de Serviço (FGTS), através do Certificado de Regularidade Fiscal-CRF;
9.3.3. Certidão Conjunta de Débitos relativos a Tributos Federais e a Dívida Ativa da União e com o Instituto Nacional de Seguridade Social (INSS), conforme Portaria MF nº 443, de 17 de outubro de 2014);
9.3.4. Prova de regularidade para com o Tribunal Superior do Trabalho (TST), através da Certidão Negativa de Débitos Trabalhistas - CNDT.
9.3.5. Prova de inscrição no cadastro de contribuintes estadual, relativo ao domicílio ou sede do licitante, pertinente ao seu ramo de atividade e compatível com o objeto contratual;
9.3.6. Certidão de regularidade para com a Fazenda Estadual, da sede da licitante;
9.3.7. Caso o fornecedor seja considerado isento dos tributos estaduais relacionados ao objeto licitatório, deverá comprovar tal condição mediante a apresentação de declaração da Fazenda Estadual do domicílio ou sede do fornecedor, ou outra equivalente, na forma da lei;
9.3.8. Certidão de regularidade para com a Fazenda Municipal da sede da licitante.

9.4. Qualificação Econômico-Financeira:
9.4.1. Certidão Judicial Cível Negativa de falência e recuperação judicial (concordata), expedida pelo Tribunal de Justiça da sede do licitante;
9.4.2. Balanço patrimonial e demonstrações contábeis do último exercício social já exigível e apresentado na forma da lei, que comprovem a boa situação financeira da empresa, vedada a sua substituição por balancetes ou balanços provisórios, podendo ser atualizados por índices oficiais quando encerrados há mais de 3 (três) meses da data de apresentação da proposta;
9.4.3. Deverá apresentar junto ao balanço Nota Explicativa, para empresas ME e/ou EPP atendendo a Resolução n° 1.185/09, e para empresas de grande porte, apresentar a nota explicativa atendendo a Resolução n° 1.418/12, todos devidamente em conformidade com a lei;
9.4.4. O Balanço Patrimonial do último exercício social deverá conter a **demonstração expressa dos índices financeiros**, conforme citado abaixo, devendo estar assinado pelo representante legal e o contador da empresa, devidamente em conformidade com a lei.
- Índice de Liquidez Geral (LG) maior que 1;
- Solvência geral (SG) maior que 1;
- Índice de Liquidez Corrente (LC) maior que 1;
- Índice de Endividamento (GE) menor que 1;

Calculados pelas seguintes fórmulas:

$$\textbf{LG} = \frac{\text{Ativo Circulante + Realizável a Longo Prazo}}{\text{Passivo Circulante + Passivo Não Circulante}}$$

$$\textbf{SG} = \frac{\text{Ativo Total}}{\text{Passivo Circulante + Passivo Não Circulante}}$$

$$\textbf{LC} = \frac{\text{Ativo Circulante}}{\text{Passivo Circulante}}$$

$$\textbf{GE} = \frac{\text{Passivo Circulante + Passivo Exigível a longo prazo}}{\text{Ativo Total}}$$

a) Serão aceitos o balanço patrimonial e demonstrações contábeis, devidamente assinados pelo representante legal da empresa e pelo contador responsável por esta, assim apresentados:

a.1) publicados em Diário Oficial ou;

a.2) publicados em jornal de grande circulação ou;

a.3) registrados na Junta Comercial da sede ou domicílio do licitante ou;

a.4) por cópia do Livro Diário, devidamente autenticado na Junta Comercial da sede ou domicílio do licitante, na forma do art. 6º da IN nº 65 do Departamento Nacional do Registro do Comércio – DNRC, de 11 de agosto de 1997, acompanhada, obrigatoriamente, dos termos de abertura de encerramento. Quando forem apresentado o original do Diário fica dispensada a inclusão, na documentação, dos termos de abertura e de encerramento do livro em questão ou;

a.5) Comprovação por meio de recibo de entrega emitido pelo Sistema Pública de Escrituração Digital-SPED, conforme Decreto n° 8.683, de 25/02/2016.

9.5. Qualificação Técnica:

9.5.1. Atestado de capacidade técnica da licitante, emitido(s) por pessoa jurídica de direito público ou privado, que comprove de maneira satisfatória ter a licitante aptidão para desempenho de atividades pertinentes e compatíveis em características com o objeto da presente licitação, deverá estar emitido em nome e com o CNPJ/MF da matriz e/ou da(s) filial(s) da licitante.

9.5.1.1. Em caso de dúvida para comprovação do item 9.5.1, conforme disposto do §3°, do art. 43 da Lei 8.666/93, poderá ocorrer à promoção de diligência destinada a esclarecer ou a complementar a instrução do processo, com a solicitação de documentos que comprovem a capacidade técnica do objeto a ser contratado.

9.5.1.2. O não cumprimento da diligência poderá ensejar a desclassificação da proposta ou a inabilitação do licitante.

9.5.2. Prova de Inscrição no Cadastro de Contribuintes Municipal, relativo ao domicílio ou sede da licitante;

9.5.3. Licença de Operação/Licença Ambiental ou Certidão Ambiental, emitida pela SEMA da sede da licitante;

9.5.4. Certidão de débitos ambientais;

9.5.5. Licença de Funcionamento da Vigilância Sanitária (Alvará Sanitário) atualizada, de acordo com a legislação em vigor, do domicílio do licitante;

9.5.6. Auto de Vistoria do Corpo de Bombeiro do ano vigente.

9.5.7. Comprovação que possui Registro ou Inscrição na Agência Nacional de Petróleo para o exercício de atividades pertinentes ao fornecimento de combustíveis;

9.6. Das declarações e demais documentos

9.6.1. As declarações deverão ser substituídas pela declaração única gerada pelo sistema LICITANET, durante o cadastro da proposta comercial da empresa.

10. DA DISPOSIÇÃO GERAL PARA HABILITAÇÃO

10.1. Quanto às empresas que possuem filiais, todos os documentos de habilitação deverão estar em nome da Licitante que efetivamente, se vencedora, executará o objeto da presente licitação, ou seja:

10.2. Se a licitante for a matriz, todos os documentos deverão estar em nome da matriz;

10.3. Se a licitante for a filial, todos os documentos deverão estar em nome da filial, exceto aqueles documentos que somente são emitidos em nome da matriz;

10.4. Os documentos exigidos para habilitação relacionados nos subitens acima, deverão ser apresentados pelos licitantes, exclusivamente por meio do sistema, concomitantemente com os documentos de proposta exigidos no edital. Posteriormente, serão remetidos em original, por qualquer processo de cópia reprográfica, autenticada por tabelião de notas, ou por servidor da Administração, desde que conferido(s) com o original, ou publicação em órgão da imprensa oficial, para análise, após encerrado o prazo para o e-mail.

10.5. As Certidões Negativas de Débitos Federais, Estaduais e/ou Municipais, ou as Certidões Positivas com Efeitos de Negativa, expedidas via Internet, dispensam de autenticação, porém, a Comissão poderá conferir a sua autenticidade no site de cada órgão emissor da mesma.

10.6. Havendo necessidade de analisar minuciosamente os documentos exigidos, o Pregoeiro suspenderá a sessão, informando no "chat" a nova data e horário para a continuidade da mesma.

10.7. Os documentos sem prazo de validade deverão ter sidos expedidos com até 90 (noventa) dias de antecedência da data de abertura da licitação.

10.8. Será inabilitado o licitante que não comprovar sua habilitação, seja por não apresentar quaisquer dos documentos exigidos, ou apresentá-los em desacordo com o estabelecido neste Edital.

10.9. No caso de inabilitação, haverá nova verificação, pelo sistema, da eventual ocorrência do empate ficto, previsto nos artigos 44 e 45 da LC nº 123, de 2006, seguindo-se a disciplina antes estabelecida para aceitação da proposta subsequente.

10.10. Da sessão pública do Pregão divulgar-se-á Ata no sistema eletrônico.

11. DO ENCAMINHAMENTO DA PROPOSTA VENCEDORA

11.1. A proposta final do licitante declarado vencedor deverá ser encaminhada no prazo de 02 (duas) horas, a contar da solicitação do Pregoeiro no sistema eletrônico e deverá:

11.1.1. Ser redigida em língua portuguesa, devidamente assinada eletronicamente (e-CPF ou e-CNPJ) pelo licitante ou seu representante legal.

11.1.2. Conter a indicação do banco, número da conta e agência do licitante vencedor, para fins de pagamento.

11.2. A proposta final deverá ser documentada nos autos e será levada em consideração no decorrer da execução do contrato e aplicação de eventual sanção à Contratada, se for o caso.

11.3. Todas as especificações do objeto contidas na proposta, tais como, validade da proposta, marca, modelo, tipo, fabricante e procedência vinculam a Contratada.

11.4. Os preços deverão ser expressos em moeda corrente nacional, o valor unitário em algarismos e o valor global em algarismos e por extenso (art. 5º da Lei nº 8.666/93).

11.5. Ocorrendo divergência entre os preços unitários e o preço global, prevalecerão os primeiros; no caso de divergência entre os valores numéricos e os valores expressos por extenso, prevalecerão estes últimos.

11.6. A oferta deverá ser firme e precisa, limitada, rigorosamente, ao objeto deste Edital, sem conter alternativas de preço ou de qualquer outra condição que induza o julgamento a mais de um resultado, sob pena de desclassificação.

11.7. A proposta deverá obedecer aos termos deste Edital e seus Anexos, não sendo considerada aquela que não corresponda às especificações ali contidas ou que estabeleça vínculo à proposta de outro licitante.

12. DOS RECURSOS

12.1. O Pregoeiro declarará o vencedor e, depois de decorrida a fase de regularização fiscal e trabalhista de microempresa ou empresa de pequeno porte, se for o caso, concederá o prazo de no mínimo trinta minutos, para que qualquer licitante manifeste a intenção de recorrer, de forma motivada, isto é, indicando contra qual(is) decisão(ões) pretende recorrer e por quais motivos, em campo próprio do sistema.

12.2. Havendo quem se manifeste, caberá ao Pregoeiro verificar a tempestividade e a existência de motivação da intenção de recorrer, para decidir se admite ou não o recurso, fundamentadamente.

12.3. Nesse momento o Pregoeiro não adentrará no mérito recursal, mas apenas verificará as condições de admissibilidade do recurso.

12.4. A falta de manifestação motivada do licitante quanto à intenção de recorrer importará a decadência desse direito.

12.5. Uma vez admitido o recurso, o recorrente terá, a partir de então, o prazo de três dias para apresentar as razões, pelo sistema eletrônico, ficando os demais licitantes, desde logo, intimados para, querendo, apresentarem contrarrazões também pelo sistema eletrônico, em outros três dias, que começarão a contar do término do prazo do recorrente, sendo-lhes assegurada vista imediata dos elementos indispensáveis à defesa de seus interesses.

12.6. O acolhimento do recurso invalida tão somente os atos insuscetíveis de aproveitamento.

12.7. Os autos do processo permanecerão com vista franqueada aos interessados, no endereço constante neste Edital.

13. DA REABERTURA DA SESSÃO PÚBLICA

13.1. A sessão pública poderá ser reaberta:

13.1.2. Nas hipóteses de provimento de recurso que leve à anulação de atos anteriores à realização da sessão pública precedente ou em que seja anulada a própria sessão pública, situação em que serão repetidos os atos anulados e os que dele dependam.

13.1.3. Quando houver erro na aceitação do preço melhor classificado ou quando o licitante declarado vencedor não assinar o contrato, não retirar o instrumento equivalente ou não comprovar a regularização fiscal e trabalhista, nos termos do art. 43, §1º da LC nº 123/2006, serão adotados os procedimentos imediatamente posteriores ao encerramento da etapa de lances.

13.1.4. Todos os licitantes remanescentes deverão ser convocados para acompanhar a sessão reaberta.

13.1.5. A convocação se dará por meio do sistema eletrônico (“chat”) ou e-mail de acordo com a fase do procedimento licitatório.

14. DA ADJUDICAÇÃO E HOMOLOGAÇÃO

14.1. O objeto da licitação será adjudicado ao licitante declarado vencedor, por ato do Pregoeiro, caso não haja interposição de recurso, ou pela autoridade competente, após a regular decisão dos recursos apresentados.

14.2. A homologação da licitação é de responsabilidade da autoridade competente e só poderá ser realizada depois da adjudicação do objeto à licitante vencedora pelo pregoeiro, ou, quando houver recurso, pela autoridade competente.

15. DO TERMO DE CONTRATO

15.1. Após a homologação da licitação, em sendo realizada a contratação, será firmado Termo de Contrato.

15.2. O adjudicatário terá o prazo de 05 (cinco) dias úteis, contados a partir da data de sua convocação, para assinar o Termo de Contrato, sob pena de decair do direito à contratação, sem prejuízo das sanções previstas neste Edital.

15.2.1. A empresa deverá possuir certificação digital e-CNPJ do tipo A3 (suporte criptográfico token ou cartão), emitido por autoridade certificadora (AC) credenciada pela Infraestrutura de Chaves Públicas Brasileira (ICP-Brasil), com validade de um a três anos, contendo o endereço de correio eletrônico do fornecedor titular responsável pelo certificado.

15.2.2. O contrato será assinado eletronicamente por meio de Certificado Digital (Assinatura Eletrônica), usando o e-CPF do contratante e o **e-CNPJ do contratado** (Resolução nº 11.535 e Resolução nº 11.536/TCM, de 2014).

15.3. Alternativamente à convocação para comparecer perante o órgão ou entidade para a assinatura do Termo de Contrato, a Administração poderá encaminhá-lo para assinatura, mediante correspondência postal com aviso de recebimento (AR) ou meio eletrônico, para que seja assinado e devolvido no prazo de 5 (cinco) dias, a contar da data de seu recebimento.

15.4. O prazo previsto no subitem anterior poderá ser prorrogado, por igual período, por solicitação justificada do adjudicatário e aceita pela Administração.

15.5. Durante a convocação para assinatura do contrato, será exigida a comprovação das condições de habilitação (fiscal e trabalhista) consignadas no edital, que deverão ser mantidas pelo licitante durante a vigência do contrato.

15.5.1. Após a assinatura eletrônica do contrato, conforme item 16.2.2, a empresa deverá encaminhar o mesmo devidamente acompanhado das certidões negativas fiscais e trabalhista, exigidas durante a habilitação das(s) empresa(s).

15.5. Na assinatura do contrato, será exigida a comprovação das condições de habilitação consignadas no edital, que deverão ser mantidas pelo licitante durante a vigência do contrato.

15.6. Na hipótese de o vencedor da licitação não comprovar as condições de habilitação consignadas no edital ou se recusar a assinar o contrato, a Administração, sem prejuízo da aplicação das sanções das demais cominações legais cabíveis a esse licitante, poderá convocar outro licitante, respeitada a ordem de classificação, para, após a comprovação dos requisitos para habilitação, analisada a proposta e eventuais documentos complementares e, feita a negociação, assinar o contrato.

16. DO REAJUSTE EM SENTIDO GERAL

16.1. Os preços são fixos e irreajustáveis no prazo de um ano contado da data limite para a apresentação das propostas.

16.1.1. Dentro do prazo de vigência do contrato e mediante solicitação da contratada, os preços contratados poderão sofrer reajuste após o interregno de um ano, aplicando-se o deve ser adotado o reajustamento pelo IPCA/IBGE, pois é o índice oficial de monitoramento da inflação no Brasil, exclusivamente para as obrigações iniciadas e concluídas após a ocorrência da anualidade.

16.2. Nos reajustes subsequentes ao primeiro, o interregno mínimo de um ano será contado a partir dos efeitos financeiros do último reajuste.

16.3. No caso de atraso ou não divulgação do índice de reajustamento, o CONTRATANTE pagará à CONTRATADA a importância calculada pela última variação conhecida, liquidando a diferença correspondente tão logo seja divulgado o índice definitivo. Fica a CONTRATADA obrigada a apresentar memória de cálculo referente ao reajustamento de preços do valor remanescente, sempre que este ocorrer.

16.4. Nas aferições finais, o índice utilizado para reajuste será, obrigatoriamente, o definitivo.
16.5. Caso o índice estabelecido para reajustamento venha a ser extinto ou de qualquer forma não possa mais ser utilizado, será adotado, em substituição, o que vier a ser determinado pela legislação então em vigor.
16.6. Na ausência de previsão legal quanto ao índice substituto, as partes elegerão novo índice oficial, para reajustamento do preço do valor remanescente, por meio de termo aditivo.
16.7. O reajuste será realizado por apostilamento.

17. DAS CONDIÇÕES DE ENTREGA E DA FISCALIZAÇÃO

17.1. O fornecimento será efetuado de acordo com as necessidades do órgão, a partir da assinatura do instrumento de contrato, conforme o caso, pelo posto contratado, obedecendo às normas da Agência Nacional do Petróleo (ANP), não se admitindo recusa da parte deste em decorrência de sobrecarga na sua capacidade técnica;
17.2. O fornecimento do combustível deverá estar disponibilizado à CONTRATANTE imediatamente após a assinatura do CONTRATO;
17.3. O produto será retirado no **POSTO CONTRATADO,** onde a frota de veículos se encaminhará até o mesmo para o devido abastecimento;
17.4. O fornecimento do combustível ocorrerá de Segunda-Feira a Domingo, dentro do horário de funcionamento do posto de abastecimento, o qual não poderá ser inferior ao intervalo das 06:00 da manhã às 21:00 da noite;
17.5. O fornecimento do combustível deverá ser autorizado expressamente pelo respectivo órgão gerenciador desse certame, através de requisição própria impressa em 02 (duas) vias que comprovem a realização do abastecimento;
17.6. O combustível será recusado no caso de densidade fora dos padrões, erro quanto ao produto solicitado, quantidade menor que o solicitado, contaminação por quaisquer elementos não permitidos em sua composição ou a empresa de outras substâncias, em percentuais além dos autorizados em sua composição.
17.7. Os produtos deverão obedecer às exigências legais, normas do fabricante, padrões de qualidade e demais legislações correlatas;
17.8. A qualidade dos produtos fornecidos é de inteira responsabilidade da CONTRATADA;
17.9. A fiscalização e aceitação do objeto será do órgão responsável pelos atos de controle e administração do contrato decorrente desta licitação, através de servidores da prefeitura Municipal de Augusto Corrêa/PA, mediante Portaria.
17.10. A empresa deverá oferecer e utilizar os recursos e meios necessários e suficientes para a supervisão e fiscalização da regularidade e correção do fornecimento do produto, com autorização expressa do setor responsável.

18. DAS OBRIGAÇÕES DA CONTRATANTE E DA CONTRATADA

18.1. À CONTRATANTE caberá:
18.1.1. Assegurar os recursos orçamentários e financeiros para custear a aquisição do produto.
18.1.2. Acompanhar, controlar e avaliar o fornecimento do produto, através da unidade responsável por esta atribuição.
18.1.3. Zelar para que durante a vigência do contrato, sejam cumpridas as obrigações assumidas com a Contratada, bem como sejam mantidas todas as condições de habilitação e qualificação exigidas no fornecimento.

18.1.4. Serão considerados para efeito de pagamento as compras efetivamente realizadas pela CONTRATADA e aprovados pelo setor responsável pelo recebimento.

18.2 À CONTRATADA caberá:

18.2.1. O produto deverá ser fornecido ou o serviço prestado conforme descrito no contrato, não sendo aceito em nenhuma hipótese, outro diverso daquele.

18.2.2. Os preços cotados incluem todas as despesas de custo, seguro, frete, encargos fiscais, comerciais, sociais e trabalhistas ou de qualquer outra natureza.

18.2.3. Responsabilizar-se pela saúde dos funcionários, encargos trabalhistas, previdenciários, comerciais, fiscais, quer municipais, estaduais ou federais, bem como pelo seguro para garantia de pessoas e equipamentos sob sua responsabilidade, devendo apresentar, de imediato, quando solicitados, todos e quaisquer comprovantes de pagamento e quitação.

18.2.4. Responder integralmente pelas obrigações contratuais, nos termos do art. 125 do Novo Código de Processo Civil, no caso de, em qualquer hipótese, os empregados da CONTRATADA intentarem reclamações trabalhistas contra a Contratante.

18.2.5. Obrigar-se pela seleção, treinamento, habilitação, contratação, registro profissional de pessoal necessário, bem como pelo cumprimento das formalidades exigidas pelas Leis Trabalhistas, Sociais e Previdenciárias.

18.2.6. Providenciar afastamento imediato, das dependências da sede da CONTRATANTE, de qualquer empregado cuja permanência seja por ela considerada inconveniente.

18.2.7. Responsabilizar-se por qualquer acidente do qual possam ser vítimas seus empregados, no desempenho dos serviços objeto do presente Contrato.

18.2.8. Manter, representante ou preposto capacitado e idôneo que a represente, integralmente, em todos os seus atos.

18.2.9. Responsabilizar-se por todos os encargos sociais e trabalhistas.

18.2.10. Não prestar declarações ou informações sem prévia autorização por escrito da CONTRATANTE a respeito do presente contrato e dos serviços ou produtos a ele inerentes.

18.2.11. Realizar os serviços com pessoal, seus empregados, devidamente capacitados e registrados segundo as normas da Lei ou terceiros devidamente contratados e habilitados pela CONTRATADA.

18.2.12. Fornecer os produtos conforme disposições do presente contrato.

18.2.13. Indenizar quaisquer danos ou prejuízos causados à Prefeitura ou a terceiros, por ação ou omissão no fornecimento do presente contrato.

18.2.14. Prestar as informações e esclarecimentos sempre que solicitados pela Contratante.

8.15. Após a emissão da ordem de compras/abastecimento, a empresa CONTRATADA deverá entregar imediatamente os produtos solicitados.

18.2.16. O descumprimento injustificado do prazo fixado, no item anterior, para a entrega dos produtos acarretará multa diária, nos termos do edital e contrato a ser firmado ficando o Contratado sujeito às penalidades previstas na Lei 8.666/93.

18.2.17. Deverá ser apresentada a seguinte qualificação técnica: - Registro da empresa na ANP (Agência Nacional de Petróleo).

19. DO PAGAMENTO

19.1. Os pagamentos devidos serão efetuados conforme requisição e entrega dos produtos, ou seja, de modo parcelado, no prazo de 15 (quinze) a 30 (trinta) dias a contar na apresentação das notas fiscais;

19.2. A CONTRATADA deverá apresentar a Nota Fiscal/Fatura com descrição do objeto e quantidade discriminada e acompanhada das requisições dos mesmos;

19.3. O pagamento somente será efetivado depois de verificada a regularidade fiscal da empresa, ficando a contratada ciente de que as certidões apresentadas no ato da contratação deverão ser renovadas no prazo de seus vencimentos.

19.4. A Nota Fiscal/Fatura que **contiver erro será devolvida** à CONTRATADA para retificação e reapresentação, interrompendo-se a contagem do prazo fixado no subitem acima que recomeçará a ser contado integralmente a partir de sua reapresentação.

20. DAS SANÇÕES ADMINISTRATIVAS

20.1. Comete infração administrativa nos termos da Lei nº 10.520, de 2002, a Contratada que:

20.1.1. Inexecutar total ou parcialmente qualquer das obrigações assumidas em decorrência da contratação;

20.1.2. Ensejar o retardamento da execução do objeto;

20.1.3. Falhar ou fraudar na execução do contrato;

20.1.4. Comportar-se de modo inidôneo;

20.1.5. Cometer fraude fiscal;

20.2. Pela inexecução total ou parcial do objeto deste contrato, a Administração pode aplicar à CONTRATADA as seguintes sanções:

20.2.1. Advertência, por faltas leves, assim entendidas aquelas que não acarretem prejuízos significativos para a Contratante;

20.2.2. Multa moratória de 0,5% (cinco décimos por cento) por dia de atraso e por ocorrência, até o máximo de 10% (dez por cento) sobre o valor total deste Contrato, quando a CONTRATADA, injustificadamente ou por motivo não aceito pelo CONTRATANTE, deixar de atender totalmente à solicitação ou à Autorização de Fornecimento;

20.2.3. Multa compensatória de 10% (dez por cento) sobre o valor total do contrato, no caso de inexecução total do objeto;

20.2.4. Em caso de inexecução parcial, a multa compensatória, no mesmo percentual do subitem acima, será aplicada de forma proporcional à obrigação inadimplida;

20.2.5. Suspensão de licitar e impedimento de contratar com o órgão, entidade ou unidade administrativa pela qual a Administração Pública opera e atua concretamente, pelo prazo de até dois anos;

20.2.6. A Sanção de impedimento de licitar e contratar prevista neste subitem também é aplicável em quaisquer das hipóteses previstas como infração administrativa no subitem 20.1 deste Termo de Referência;

20.2.7. Declaração de inidoneidade para licitar ou contratar com a Administração Pública, enquanto perdurarem os motivos determinantes da punição ou até que seja promovida a reabilitação perante a própria autoridade que aplicou a penalidade, que será concedida sempre que a Contratada ressarcir a Contratante pelos prejuízos causados;

20.2.8. As sanções previstas nos subitens 20.2.1, 20.2.5 e 20.2.7 poderão ser aplicadas à CONTRATADA juntamente com as de multa, descontando-a dos pagamentos a serem efetuados;

20.2.8.1. Também ficam sujeitas às penalidades do art. 87, III e IV da Lei nº 8.666, de 1993, as empresas ou profissionais que:

20.2.8.2. Tenham sofrido condenação definitiva por praticar, por meio dolosos, fraude fiscal no recolhimento de quaisquer tributos;

20.2.8.3. Tenham praticado atos ilícitos visando a frustrar os objetivos da licitação;
20.2.8.4. Demonstrem não possuir idoneidade para contratar com a Administração em virtude de atos ilícitos praticados;
20.3. A aplicação de qualquer das penalidades previstas realizar-se-á em processo administrativo que assegurará o contraditório e a ampla defesa à Contratada, observando-se o procedimento previsto na Lei nº 8.666, de 1993, e subsidiariamente a Lei nº 9.784, de 1999;
20.4. As multas devidas e/ou prejuízos causados à Contratante serão deduzidos dos valores a serem pagos, ou recolhidos em favor da União, ou deduzidos da garantia, ou ainda, quando for o caso, serão inscritos na Dívida Ativa da União e cobrados judicialmente;
20.5. Caso a Contratante determine, a multa deverá ser recolhida no prazo máximo de 15 (quinze) dias, a contar da data do recebimento da comunicação enviada pela autoridade competente;
20.6. Caso o valor da multa não seja suficiente para cobrir os prejuízos causados pela conduta do licitante, a União ou Entidade poderá cobrar o valor remanescente judicialmente, conforme artigo 419 do Código Civil;
20.7. A autoridade competente, na aplicação das sanções, levará em consideração a gravidade da conduta do infrator, o caráter educativo da pena, bem como o dano causado à Administração, observado o princípio da proporcionalidade;
20.8. Se, durante o processo de aplicação de penalidade, se houver indícios de prática de infração administrativa tipificada pela Lei nº 12.846, de 1º de agosto de 2013, como ato lesivo à administração pública nacional ou estrangeira, cópias do processo administrativo necessárias à apuração da responsabilidade da empresa deverão ser remetidas à autoridade competente, com despacho fundamentado, para ciência e decisão sobre a eventual instauração de investigação preliminar ou Processo Administrativo de Responsabilização - PAR;
20.9. A apuração e o julgamento das demais infrações administrativas não consideradas como ato lesivo à Administração Pública nacional ou estrangeira nos termos da Lei nº 12.846, de 1º de agosto de 2013, seguirão seu rito normal na unidade administrativa;
20.10. O processamento do PAR não interfere no seguimento regular dos processos administrativos específicos para apuração da ocorrência de danos e prejuízos à Administração Pública Federal resultantes de ato lesivo cometido por pessoa jurídica, com ou sem a participação de agente público.

21. DA IMPUGNAÇÃO AO EDITAL E DO PEDIDO DE ESCLARECIMENTO

21.1. Até 03 (três) dias úteis antes da data designada para a abertura da sessão pública, qualquer pessoa poderá impugnar este Edital.
21.2. A impugnação poderá ser realizada por forma eletrônica, pelo site https://www.licitanet.com.br/.
21.3. Caberá ao Pregoeiro, auxiliado pelos responsáveis pela elaboração deste Edital e seus anexos, decidir sobre a impugnação no prazo de até dois dias úteis contados da data de recebimento da impugnação.
21.4.Acolhida a impugnação, será definida e publicada nova data para a realização do certame.
21.5. Os pedidos de esclarecimentos referentes a este processo licitatório deverão ser enviados ao Pregoeiro, até 03 (três) dias úteis anteriores à data designada para abertura da sessão pública, exclusivamente por meio eletrônico via internet, no mesmo site para envio de pedidos de impugnação.

21.6. O pregoeiro responderá aos pedidos de esclarecimentos no prazo de dois dias úteis, contado da data de recebimento do pedido, e poderá requisitar subsídios formais aos responsáveis pela elaboração do edital e dos anexos.
21.7. As impugnações e pedidos de esclarecimentos não suspendem os prazos previstos no certame.
21.8. A concessão de efeito suspensivo à impugnação é medida excepcional e deverá ser motivada pelo pregoeiro, nos autos do processo de licitação.
21.9. As respostas aos pedidos de esclarecimentos serão divulgadas pelo sistema e vincularão os participantes e a administração.

22. DAS DISPOSIÇÕES GERAIS

22.1.Da sessão pública do Pregão divulgar-se-á Ata no sistema eletrônico.
22.2. Não havendo expediente ou ocorrendo qualquer fato superveniente que impeça a realização do certame na data marcada, a sessão será automaticamente transferida para o primeiro dia útil subsequente, no mesmo horário anteriormente estabelecido, desde que não haja comunicação em contrário, pelo pregoeiro.
22.3. Todas as referências de tempo no Edital, no aviso e durante a sessão pública observarão o horário de Brasília - DF.
22.4. No julgamento das propostas e da habilitação, o Pregoeiro poderá sanar erros ou falhas que não alterem a substância das propostas, dos documentos e sua validade jurídica, mediante despacho fundamentado, registrado em ata e acessível a todos, atribuindo-lhes validade e eficácia para fins de habilitação e classificação.
22.5.A homologação do resultado desta licitação não implicará direito à contratação.
22.6. As normas disciplinadoras da licitação serão sempre interpretadas em favor da ampliação da disputa entre os interessados, desde que não comprometam o interesse da Administração, o princípio da isonomia, a finalidade e a segurança da contratação.
22.7. Os licitantes assumem todos os custos de preparação e apresentação de suas propostas e a Administração não será, em nenhum caso, responsável por esses custos, independentemente da condução ou do resultado do processo licitatório.
22.8. Na contagem dos prazos estabelecidos neste Edital e seus Anexos, excluir-se-á o dia do início e incluir-se-á o do vencimento. Só se iniciam e vencem os prazos em dias de expediente na Prefeitura Municipal de Augusto Corrêa.
22.9. O desatendimento de exigências formais não essenciais não importará o afastamento do licitante, desde que seja possível o aproveitamento do ato, observados os princípios da isonomia e do interesse público.
22.10. Em caso de divergência entre disposições deste Edital e de seus anexos ou demais peças que compõem o processo, prevalecerá as deste Edital.
22.11. O Edital está disponibilizado, na íntegra, no endereço eletrônico https://licitanet.com.br/ e também poderá ser lido e/ou obtido no endereço https://www.tcm.pa.gov.br/mural-de-licitacoes/ e https://augustocorrea.pa.gov.br/c/publicacoes/licitacoes/.
22.12. Integram este Edital, para todos os fins e efeitos, os seguintes anexos:

22.12.1. ANEXO I - Termo de Referência;
22.12.2. ANEXO II – Minuta de Termo de Contrato.

Augusto Corrêa-PA, .07 de outubro de 2022.

JOSE GEISON RIBEIRO SILVA:82834350272

Assinado de forma digital por JOSE GEISON RIBEIRO SILVA:82834350272
Dados: 2022.10.07 13:08:17 -03'00'

JOSÉ GEISON RIBEIRO SILVA
Pregoeiro Municipal/Decreto nº 198/2021

TERMO DE REFERÊNCIA

1. OBJETO

1.1. Aquisição de 78.680 litros de óleo diesel para recuperação de 70 km de estradas vicinais no município de Augusto Corrêa/PA, conforme condições, quantidades e exigências estabelecidas neste Termo de Referência:

ITEM	DESCRIÇÃO/ESPECIFICAÇÃO	UNIDADE	QTDE	Valor Unitário	Valor Total
1	Óleo diesel S-10	Litro	78.680	7,74	608.983,20

1.2. O valor global estimado para a referida aquisição será custeado através de recurso oriundo do convênio nº 169/2022 da Secretaria de Estado de Transportes (SETRAN), no valor de R$ 520.861,60 (quinhentos e vinte mil, oitocentos e sessenta e um reais e sessenta centavos), sendo R$ 500.000,00 (quinhentos mil reais) o repasse do Governo do Estado e R$ 20.861,60 (vinte mil, oitocentos e sessenta e um reais e sessenta centavos) a contrapartida prevista do município.

1.3. Estimativas de consumo individualizados por trechos.

1.3.1. Trecho 1 - PA-462 (Zé Abrão) / Igarapé do Boi (7,7 km):

Serviço	Tipo de máquina	Qtde	Consumo litros/dia	Prazo de execução (máquina/dia)	Quant. litro (por trecho)
TERRAPLANAGEM	Caminhão Basculante	5	80	8	3200
	Motoniveladora	2	120	8	1920
	Retroescavadeira	1	120	8	960
	Carregadeira	2	120	8	1920
	Rolo compactador	1	124	8	992
TOTAL					**8992**

1.3.2. Trecho 2 - Cruzamento. Zé Abrão - Igarapé do Boi / Cruzamento Zé Freitas - Maranhãozinho (Furão) (1,9 km):

Serviço	Tipo de máquina	Qtde	Consumo litros/dia	Prazo de execução (máquina/dia)	Quant. litro (por trecho)
TERRAPLANAGEM	Caminhão Basculante	5	80	2	800
	Motoniveladora	2	120	2	480
	Retroescavadeira	1	120	2	240
	Carregadeira	2	120	2	480
	Rolo Compactador	1	124	2	248
TOTAL					**2248**

1.3.3. Trecho 3 - PA-462 - Zé Freitas / Maranhãozinho (23,9 km):

Serviço	Tipo de máquina	Qtde	Consumo litros/dia	Prazo de execução (máquina/dia)	Quant. litro (por trecho)
TERRAPLANAGEM	Caminhão Basculante	5	80	24	9600
	Motoniveladora	2	120	24	5760
	Retroescavadeira	1	120	24	2880
	Carregadeira	2	120	24	5760
	Rolo Compactador	1	124	24	2976
TOTAL					**26976**

1.3.4. Trecho 4 - Cruzamento Zé Freitas - Maranhãozinho/Jandiá dos Costas (4,3 km):

Serviço	Tipo de máquina	Qtde	Consumo litros/dia	Prazo de execução (máquina/dia)	Quant. litro (por trecho)
TERRAPLANAGEM	Caminhão Basculante	5	80	4	1600
	Motoniveladora	2	120	4	960
	Retroescavadeira	1	120	4	480
	Carregadeira	2	120	4	960
	Rolo Compactador	1	124	4	496
TOTAL					**4496**

1.3.5. Trecho 5 - BR-308 (Encruzo) / Santa Maria do Patal (5,9 km):

Serviço	Tipo de máquina	Qtde	Consumo litros/dia	Prazo de execução (máquina/dia)	Quant. litro (por trecho)
TERRAPLANAGEM	Caminhão Basculante	5	80	6	2400
	Motoniveladora	2	120	6	1440
	Retroescavadeira	1	120	6	720
	Carregadeira	2	120	6	1440
	Rolo Compactador	1	124	6	744
TOTAL					**6744**

1.3.6. Trecho 6 - PA-462 (Varejão)/Tapera Porto (3,6 km):

Serviço	Tipo de máquina	Qtde	Consumo litros/dia	Prazo de execução (máquina/dia)	Quant. litro (por trecho)
TERRAPLANAGEM	Caminhão Basculante	5	80	4	1600
	Motoniveladora	2	120	4	960
	Retroescavadeira	1	120	4	480
	Carregadeira	2	120	4	960
	Rolo Compactador	1	124	4	496
TOTAL					**4496**

1.3.7. Trecho 7 - PA-462 (Vila Nova) / Encruzo (3,9 km):

Serviço	Tipo de máquina	Qtde	Consumo litros/dia	Prazo de execução (máquina/dia)	Quant. litro (por trecho)
TERRAPLANAGEM	Caminhão Basculante	5	80	4	1600
	Motoniveladora	2	120	4	960
	Retroescavadeira	1	120	4	480
	Carregadeira	2	120	4	960
	Rolo Compactador	1	124	4	496
TOTAL					**4496**

1.3.8. Trecho 8 - PA-462 (Jutaí)/Cruzamento Estrada Trevinho/Santa Maria do Açaizal (2,9 km):

Serviço	Tipo de máquina	Qtde	Consumo litros/dia	Prazo de execução (máquina/dia)	Quant. litro (por trecho)
TERRAPLANAGEM	Caminhão Basculante	5	80	3	1200
	Motoniveladora	2	120	3	720
	Retroescavadeira	1	120	3	360
	Carregadeira	2	120	3	720
	Rolo Compactador	1	124	3	372
TOTAL					**3372**

1.3.9. Trecho 9 - BR-308 (Travessa do 10) / Olho D'agua – Emboraí Grande (BR-308) (10,2 km):

Serviço	Tipo de máquina	Qtde	Consumo litros/dia	Prazo de execução (máquina/dia)	Quant. litro (por trecho)
TERRAPLANAGEM	Caminhão Basculante	5	80	10	4000
	Motoniveladora	2	120	10	2400
	Retroescavadeira	1	120	10	1200
	Carregadeira	2	120	10	2400
	Rolo Compactador	1	124	10	1240
TOTAL					**11240**

1.3.10. Trecho 10 - PA-462 (Cafezinho) / Bacanga Porto (5,7 km):

Serviço	Tipo de máquina	Qtde	Consumo litros/dia	Prazo de execução (máquina/dia)	Quant. litro (por trecho)
TERRAPLANAGEM	Caminhão Basculante	5	80	5	2000
	Motoniveladora	2	120	5	1200
	Retroescavadeira	1	120	5	600
	Carregadeira	2	120	5	1200
	Rolo Compactador	1	124	5	620
TOTAL					**5620**

1.4. O prazo de vigência da contratação será de 04 (quatro) meses, prorrogável na forma do art. 57, § 1°, da Lei n° 8.666/93.

2. JUSTIFICATIVA E OBJETIVO DA CONTRATAÇÃO

2.1. O município tem grande necessidades de infraestruturas nas vias estruturais de ligação, que atendem a mobilidade urbana, causados principalmente pelas deformações no solo em decorrência do grande volume de chuvas ocorridos no município.

2.2. Desta forma a aspiração do município, é suprir a necessidade dos moradores de Augusto Corrêa/PA, garantindo uma ação emergencial no sentido de garantir o retorno a trafegabilidade das estradas vicinais no âmbito do município, significando a recuperação, retificação de trechos interditados ou danificados, além de um trabalho de prevenção nas áreas que ainda não foram afetadas totalmente.

2.3. A recuperação de estradas vicinais tem o objetivo de se fazer cumprir o compromisso do Governo, quando criou os projetos e/ou reservar extrativistas, de adotar, na sua jurisdição, padrões mais humanos de vida, principalmente nos campos do transporte, da saúde e educação, ao mesmo instante que se entende que a realização da proposição deste projeto básico irá servir principalmente de forte estímulo ao processo produtivo das comunidades que ali residem.

2.4. Dessa forma visando a recuperação de vicinais, foi celebrado junto a Secretaria de Estado de transportes (SETRAN) o convênio nº 169/2022 que visa a aquisição de 78.680 litros de óleo diesel para recuperação de 70 km de estradas vicinais:

	TRECHOS/VICINAIS		**COORDENADAS GEOGRÁFICAS INICIAIS**	**COORDENADAS GEOGRÁFICAS FINAIS**	**QTDE (KM)**
	INÍCIO	**FINAL**			
1	PA-462 (ZÉ ABRÃO)	IGARAPÉ DO BOI	1°09'14"S/46°25'52"W	1°12'47"S/46°24'52"W	7,7
2	CRUZAMENTO ZÉ ABRÃO -IGARAPÉ DO BOI	CRUZAMENTO ZÉ FREITAS - MARANHÃOZINHO (FURÃO)	1°11'99"S/46°25'31"W	1°11'00"S/46°24'33"W	1,9
3	PA-462 (ZÉ FREITAS)	MARANHÃOZINO	1°08'27"S/46°23'18"W	1°15'08"S/46°27'27"W	23,9
4	CRUZAMENTO ZÉ FREITAS -JANDIÁ MARANHÃOZINHO	JANDIA DOS COSTAS	1°11'32"S/46°24'59"W	1°11'48"S/46°23'03"W	4,3
5	BR 308 (RECREIO)	SANTA MARIA DO PATAL	1°07'48"S/46°37'333W	1°10'10"S/46°38'28"W	5,9
6	PA-462 (VAREJÃO)	TAPERA PORTO	1°05'05"S/46°37'33"W	1°03'58"S/46°31'03"W	3,6
7	PA-462 (VILA NOVA)	ENCRUZO	1°03'53"S/46°36'01"W	1°05'51"S/46°36'16"W	3,9
8	PA-462 (JUTAÍ)	CRUZAMENTO TREVINHO - SANTA MARIA DO AÇAIZAL	1°07'39"S/46°29'00"W	1°09'00"S/46°28'36"W	2,9
9	BR 308 (TRAVESSA DO 10)	OLHO D'AGUA - EMBORAI GRANDE (BR 308)	1°13'14"S/46°35'57"W	1°17'00"S/46°35'24"W	10,2
10	PA-462 (CAFEZINHO)	BACANGA PORTO	1°06'32"S/46°31'34"W	1°04'25"S/46°29'47"W	5,7
			TOTAL DE EXTENSÃO (km)		**70**

2.5. Localização geográficas dos trechos beneficiados:

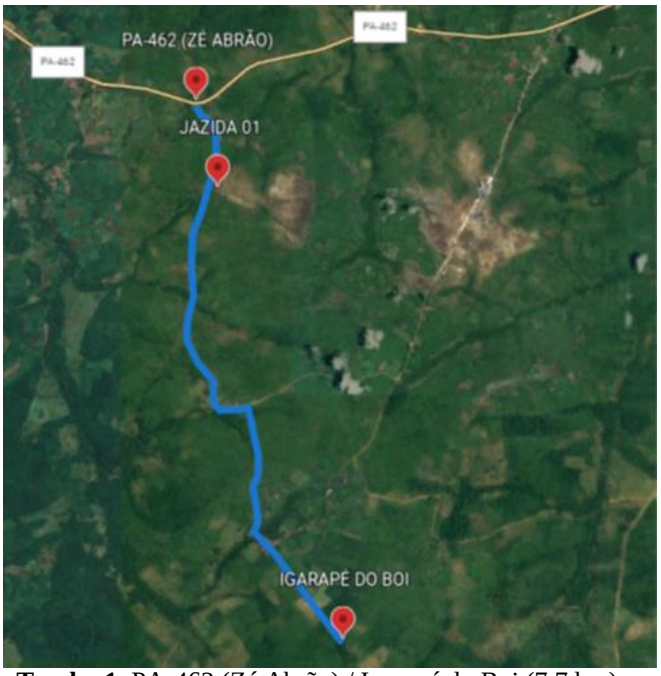

Trecho 1. PA-462 (Zé Abrão) / Igarapé do Boi (7,7 km).

Trecho 2. Cruzamento Zé Abrão - Igarapé do Boi / Cruzamento Zé Freitas - Maranhãozinho (1,9 km).

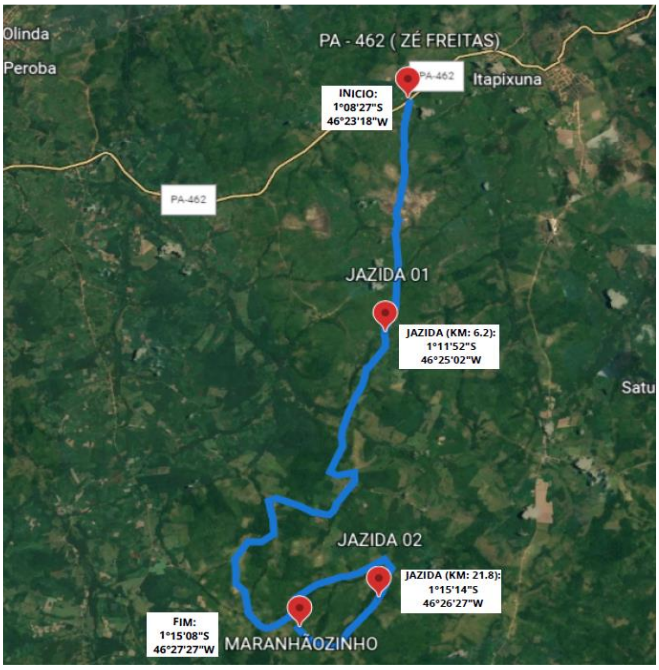

Trecho 3. PA-462 - Zé Freitas / Maranhãozinho (23,9 Km).

Trecho 4. Cruzamento Zé Freitas - Maranhãozinho/Jandiá dos Costas (4,3 km).

Trecho 5. BR-308 (Encruzo) / Santa Maria do Patal (5,9 km).

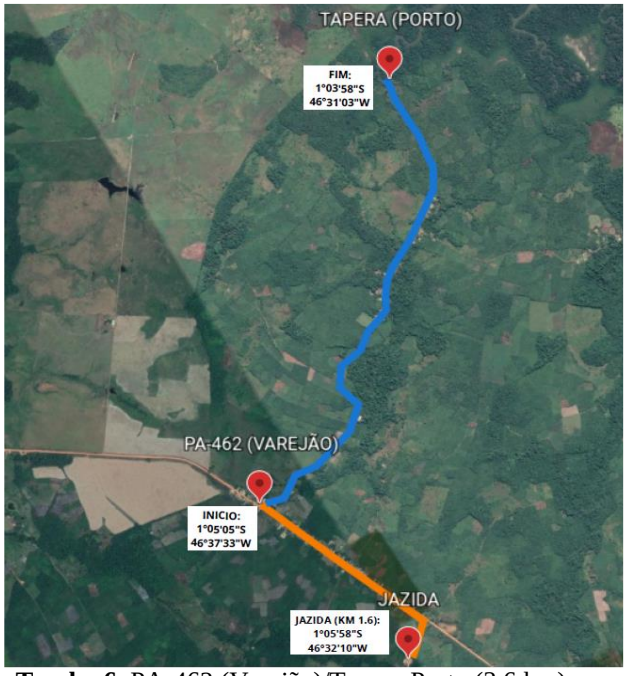

Trecho 6. PA-462 (Varejão)/Tapera Porto (3,6 km).

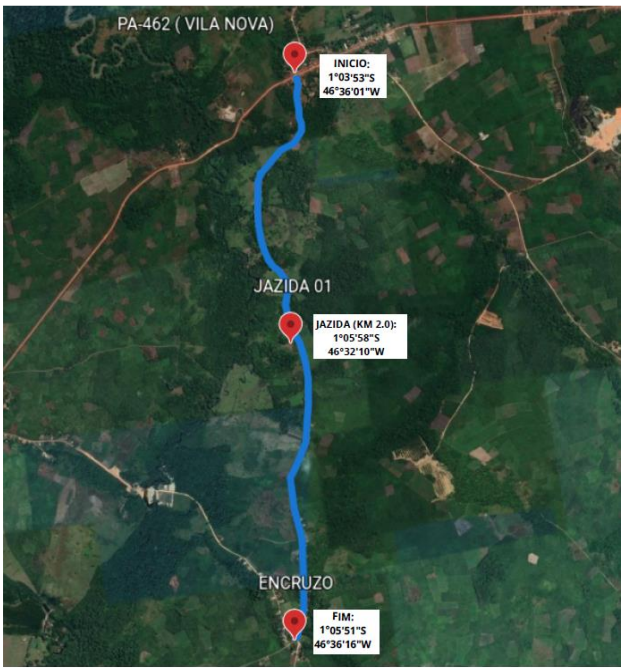

Trecho 7. PA-462 (Vila Nova) / Encruzo (3,9 km).

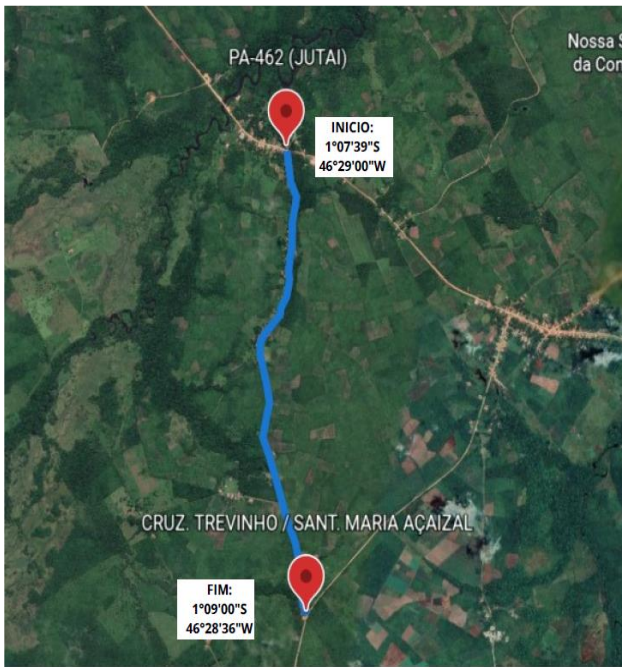

Trecho 8. PA-462 (Jutaí)/Cruzamento Estrada Trevinho/Santa Maria do Açaizal (2,9 km).

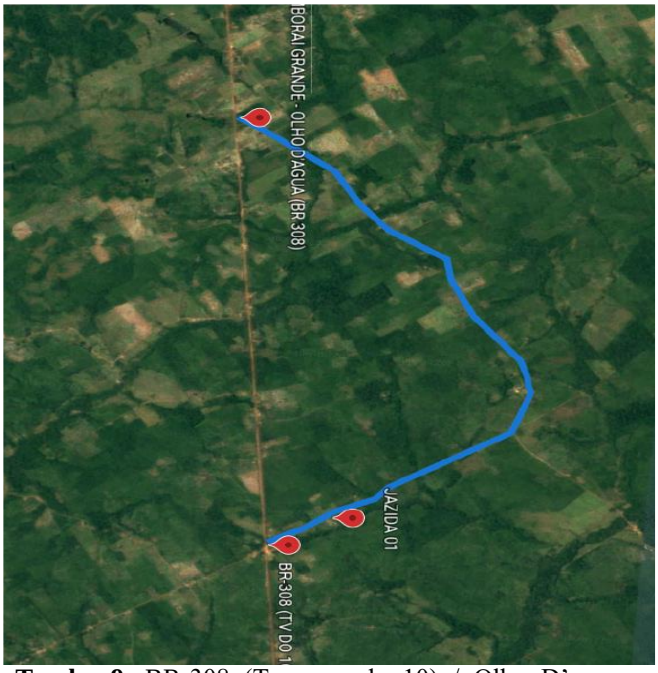

Trecho 9. BR-308 (Travessa do 10) / Olho D'agua – Emboraí Grande (BR-308) (10,2 km).

Trecho 10. PA-462 (Cafezinho) / Bacanga Porto (5,7 km).

2.6. A aquisição do combustível servirá para abastecimento das máquinas e equipamentos de terraplenagem, como trator de esteira para desmatamento, limpeza e movimentação de terra, motoniveladora para regularização do leito e espalhamento de material, pá- carregadeira para carga dos caminhões de transporte de material para os trechos de aterros e de jazida a serem utilizados no revestimento primário, e rolo compactador (pé de carneiro) para a compactação de material de aterro e revestimento primário.
2.7. Ressaltamos que os preços dos combustíveis estão de acordo com a média dos valores cobrados nos postos de combustíveis da região ao qual o município de Augusto Correa pertence.

3. FUNDAMENTAÇÃO LEGAL

3.1. A contratação objeto deste Termo de Referência, tem amparo legal, integralmente, nas Leis Federais n° 10.520/2002 e n° 8.666/1993, Lei Complementar n° 123/2006, Decreto Federal n° 7.892/2013 (suprir ausência de regulamentação no âmbito municipal) e demais legislações aplicáveis a este evento e nas condições e exigências descritas no Edital e nas demais prescrições legais aplicáveis ao assunto.

4. CLASSIFICAÇÃO DOS BENS COMUNS

4.1. Em consonância com o disposto no parágrafo único do Art. 1º da Lei Federal 10.520/2002, o objeto proposto deste Termo de Referência trata-se de aquisição de bem comum, a ser contratada mediante licitação, na modalidade pregão, em sua forma eletrônica.

5. PRAZO, FORMA E LOCAL DE ENTREGA

5.1. O fornecimento será efetuado de acordo com as necessidades do órgão, a partir da assinatura do instrumento de contrato, conforme o caso, pelo posto contratado, obedecendo às normas da Agência Nacional do Petróleo (ANP), não se admitindo recusa da parte deste em decorrência de sobrecarga na sua capacidade técnica;
5.2. O fornecimento do combustível deverá estar disponibilizado à CONTRATANTE imediatamente após a assinatura do CONTRATO;

5.3. O produto será retirado no **POSTO CONTRATADO,** onde a frota de veículos se encaminhará até o mesmo para o devido abastecimento;

5.4. O fornecimento do combustível ocorrerá de Segunda-Feira a Domingo, dentro do horário de funcionamento do posto de abastecimento, o qual não poderá ser inferior ao intervalo das 06:00 da manhã às 21:00 da noite;

5.5. O fornecimento do combustível deverá ser autorizado expressamente pelo respectivo órgão gerenciador desse certame, através de requisição própria impressa em 02 (duas) vias que comprovem a realização do abastecimento;

5.6. O combustível será recusado no caso de densidade fora dos padrões, erro quanto ao produto solicitado, quantidade menor que o solicitado, contaminação por quaisquer elementos não permitidos em sua composição ou a empresa de outras substâncias, em percentuais além dos autorizados em sua composição.

5.7. Os produtos deverão obedecer às exigências legais, normas do fabricante, padrões de qualidade e demais legislações correlatas;

5.8. A qualidade dos produtos fornecidos é de inteira responsabilidade da CONTRATADA;

5.9. A fiscalização e aceitação do objeto será do órgão responsável pelos atos de controle e administração do contrato decorrente desta licitação, através de servidores da prefeitura Municipal de Augusto Corrêa/PA, mediante Portaria.

5.10. A empresa deverá oferecer e utilizar os recursos e meios necessários e suficientes para a supervisão e fiscalização da regularidade e correção do fornecimento do produto, com autorização expressa do setor responsável.

6. DO PAGAMENTO

6.1. Os pagamentos devidos serão efetuados conforme requisição e entrega dos produtos, ou seja, de modo parcelado, no prazo de 15 (quinze) a 30 (trinta) dias a contar na apresentação das notas fiscais;

6.2. A CONTRATADA deverá apresentar a Nota Fiscal/Fatura com descrição do objeto e quantidade discriminada e acompanhada das requisições dos mesmos;

6.3. O pagamento somente será efetivado depois de verificada a regularidade fiscal da empresa, ficando a contratada ciente de que as certidões apresentadas no ato da contratação deverão ser renovadas no prazo de seus vencimentos.

6.4. A Nota Fiscal/Fatura que **contiver erro será devolvida** à CONTRATADA para retificação e reapresentação, interrompendo-se a contagem do prazo fixado no subitem acima que recomeçará a ser contado integralmente a partir de sua reapresentação.

7. VIGÊNCIA DA CONTRATAÇÃO

7.1. O prazo de vigência será de **04 (quatro) meses**, a contar da data de assinatura contratual, prorrogável nos termos da legislação vigente, em especial, ao que determina a Lei 8.666/93.

8. DAS OBRIGAÇÕES DA CONTRATADA

8.1. O produto deverá ser fornecido ou o serviço prestado conforme descrito no contrato, não sendo aceito em nenhuma hipótese, outro diverso daquele.

8.2. Os preços cotados incluem todas as despesas de custo, seguro, frete, encargos fiscais, comerciais, sociais e trabalhistas ou de qualquer outra natureza.

8.3. Responsabilizar-se pela saúde dos funcionários, encargos trabalhistas, previdenciários, comerciais, fiscais, quer municipais, estaduais ou federais, bem como pelo seguro para garantia de pessoas e equipamentos sob sua responsabilidade, devendo apresentar, de imediato, quando solicitados, todos e quaisquer comprovantes de pagamento e quitação.

8.4. Responder integralmente pelas obrigações contratuais, nos termos do art. 125 do Novo Código de Processo Civil, no caso de, em qualquer hipótese, os empregados da CONTRATADA intentarem reclamações trabalhistas contra a Contratante.

8.5. Obrigar-se pela seleção, treinamento, habilitação, contratação, registro profissional de pessoal necessário, bem como pelo cumprimento das formalidades exigidas pelas Leis Trabalhistas, Sociais e Previdenciárias.

8.6. Providenciar afastamento imediato, das dependências da sede da CONTRATANTE, de qualquer empregado cuja permanência seja por ela considerada inconveniente.

8.7. Responsabilizar-se por qualquer acidente do qual possam ser vítimas seus empregados, no desempenho dos serviços objeto do presente Contrato.

8.8. Manter, representante ou preposto capacitado e idôneo que a represente, integralmente, em todos os seus atos.

8.9. Responsabilizar-se por todos os encargos sociais e trabalhistas.

8.10. Não prestar declarações ou informações sem prévia autorização por escrito da CONTRATANTE a respeito do presente contrato e dos serviços ou produtos a ele inerentes.

8.11. Realizar os serviços com pessoal, seus empregados, devidamente capacitados e registrados segundo as normas da Lei ou terceiros devidamente contratados e habilitados pela CONTRATADA.

8.12. Fornecer os produtos conforme disposições do presente contrato.

8.13. Indenizar quaisquer danos ou prejuízos causados à Prefeitura ou a terceiros, por ação ou omissão no fornecimento do presente contrato.

8.14. Prestar as informações e esclarecimentos sempre que solicitados pela Contratante.

8.15. Após a emissão da ordem de compras/abastecimento, a empresa CONTRATADA deverá entregar imediatamente os produtos solicitados.

8.16. O descumprimento injustificado do prazo fixado, no item anterior, para a entrega dos produtos acarretará multa diária, nos termos do edital e contrato a ser firmado ficando o Contratado sujeito às penalidades previstas na Lei 8.666/93.

8.17. Deverá ser apresentada a seguinte qualificação técnica: - Registro da empresa na ANP (Agência Nacional de Petróleo).

9. DAS OBRIGAÇÕES DA CONTRATANTE

9.1. Assegurar os recursos orçamentários e financeiros para custear a aquisição do produto.

9.2. Acompanhar, controlar e avaliar o fornecimento do produto através da unidade responsável por esta atribuição.

9.3. Zelar para que durante a vigência do contrato, sejam cumpridas as obrigações assumidas com a Contratada, bem como sejam mantidas todas as condições de habilitação e qualificação exigidas na prestação.

9.4. Serão considerados para efeito de pagamento as compras efetivamente realizadas pela Contratada e aprovados pelo setor responsável pelo recebimento.

10. PROCEDIMENTOS DE FISCALIZAÇÃO E GERENCIAMENTO

10.1. O item a ser contratado será objeto de acompanhamento, controle, fiscalização e avaliação por servidores designados pela Prefeitura do referido certame.

10.2. A Fiscalização exercida no interesse da Administração não exclui nem reduz a responsabilidade da CONTRATADA, inclusive perante terceiros, por qualquer irregularidade, e, na sua ocorrência, não implica corresponsabilidade do Poder Público ou de seus agentes e prepostos.

10.3. A CONTRATANTE se reserva o direito de rejeitar no todo ou em parte o objeto deste contrato, se em desacordo com as especificações e as Cláusulas Contratuais.

10.4. Quaisquer exigências da Fiscalização, inerentes ao objeto do Contrato, deverão ser prontamente atendidas pela CONTRATADA sem ônus para a CONTRATANTE.

11. DOS RECURSOS ORÇAMENTÁRIOS

11.1. As despesas estão programadas em dotação orçamentária própria, prevista no orçamento do município para o exercício de 2022, na classificação abaixo:
Rubrica orçamentária: 0501 Secretaria de Obras, Transporte, Urbanização e Saneamento.
Dotação Orçamentária: 0501.261220016.2.045 Manutenção da Secretaria de Obras, Transporte, Urbanização e Saneamento.
Classificação Econômica: 3.390.30.00 Material de Consumo.
Subelemento: 3.3.90.30.01 Combustível e Lubrificantes Automotivos.
Fonte de Recurso: 17010000 Outros Convênios do Estado.

12. DAS DISPOSIÇÕES GERAIS

12.1. Os casos omissos no Termo de Referência, deverão ser supridos pela Lei nº 8.666/1993 e suas alterações, bem como as dúvidas suscitadas deverão ser esclarecidas pelos órgãos supracitados ou a quem eles designarem, no endereço constante neste Termo de Referência;
12.2. A Administração poderá revogar a licitação ou rescindir o contrato, por motivo de interesse público e deverá realizar a anulação da licitação quando houver ilegalidade, sendo de ofício ou mediante provocação de terceiro;
12.3. A contratada responderá de maneira absoluta e inescusável pelo objeto deste Termo de Referência, assumindo inteira, total e exclusiva responsabilidade pelo serviço a ser contratado;
12.4. Fica estabelecido o Foro da Comarca de Augusto Corrêa, Estado do Pará, para dirimir quaisquer dúvidas oriundas das avenças.

Augusto Corrêa- PA, 14 de setembro de 2022.

_____

Rafael Rodrigo Silva de Araújo
Secretário Municipal de Administração e Finanças
Decreto nº 001/2021

PREGÃO ELETRÔNICO Nº...../2022 - ANEXO II - MINUTA DO CONTRATO

CONTRATO Nº.....

TERMO DE CONTRATO Nº....., QUE FAZEM ENTRE SI A **PREFEITURA MUNICIPAL DE AUGUSTO CORRÊA** E A EMPRESA.....

A **PREFEITURA MUNICIPAL DE AUGUSTO CORRÊA**, neste ato denominado CONTRATANTE, com sede na Praça São Miguel, 60, bairro São Miguel - Augusto Corrêa/PA, CEP: 68.610-000, inscrito no CNPJ (MF) sob o nº 04.873.600/0001-15, representado pelo Sr. **FRANCISCO EDINALDO QUEIROZ DE OLIVEIRA**, Prefeito Municipal, portador do CPF nº 593.536.782-34, residente na Rua Joaquim Francisco Gomes, 1101, Pratiaçú, Augusto Corrêa/PA, CEP: 68.610-000, e de outro lado a firma ....., inscrita no CNPJ (MF) sob o nº CNPJ ....., estabelecida à ....., CEP ....., doravante denominada simplesmente CONTRATADA, neste ato representada pelo Sr.(a) ....., residente na ....., CEP ....., portador do(a) CPF ....., tendo em vista o que consta no **Processo nº 1992224/2022** e em observância às disposições da Lei nº 8.666, de 21 de junho de 1993, da Lei nº 10.520, de 17 de julho de 2002 e na Lei nº 8.078, de 1990 - Código de Defesa do Consumidor, do Decreto nº 7.892, de 23 de janeiro de 2013, resolvem celebrar o presente Termo de Contrato, decorrente do **Pregão nº...../2022**, mediante as cláusulas e condições a seguir enunciadas.

CLÁUSULA PRIMEIRA - DO OBJETO

1.1. O objeto do presente instrumento é a **aquisição de 78.680 litros de óleo diesel para recuperação de 70km de estradas vicinais no município de Augusto Correa/PA, conforme Convênio nº169/2022**, que serão prestados nas condições estabelecidas no Termo de Referência, anexo do Edital.

1.2. Este Termo de Contrato vincula-se ao Edital do Pregão, identificado no preâmbulo e à proposta vencedora, independentemente de transcrição.

1.3. Objeto da contratação:

ITEM	DESCRIÇÃO/ESPECIFICAÇÃO	UNIDADE	MARCA	QTDE	Valor Unitário	Valor Total
1	Óleo diesel S-10	Litro	-	78.680	R$.....	R$.....

CLÁUSULA SEGUNDA - DO VALOR DO CONTRATO

1. O valor deste contrato, é de **R$ ..... (.....).**

2. No valor acima estão incluídas todas as despesas ordinárias diretas e indiretas decorrentes da execução contratual, inclusive tributos e/ou impostos, encargos sociais, trabalhistas, previdenciários, fiscais e comerciais incidentes, taxa de administração, frete, seguro e outros necessários ao cumprimento integral do objeto da contratação.

CLÁUSULA TERCEIRA - DO AMPARO LEGAL

1. A lavratura do presente Contrato decorre da realização do **Pregão nº .../2022**, realizado com fundamento na Lei nº 10.520, de 17 de julho de 2002, na Lei nº 8.666/93 e nas demais normas vigentes.

CLÁUSULA QUARTA - VEDAÇÕES

4.1. É vedado à CONTRATADA:

4.1.1. Caucionar ou utilizar este Termo de Contrato para qualquer operação financeira;

4.1.2. Interromper a execução contratual sob alegação de inadimplemento por parte da CONTRATANTE, salvo nos casos previstos em lei.

CLÁUSULA QUINTA - DA VIGÊNCIA

5.1. O prazo de vigência deste Contrato terá início em .... de ..... de 2022 extinguindo-se em 30 de dezembro de 2022, com validade e eficácia legal após a publicação do seu extrato, tendo início e vencimento em dia de expediente, devendo-se excluir o primeiro e incluir o último.

CLÁUSULA SEXTA – OBRIGAÇÕES DA CONTRATADA E DA CONTRATANTE

6.1. À CONTRATADA caberá:

6.1. O produto deverá ser fornecido ou o serviço prestado conforme descrito no contrato, não sendo aceito em nenhuma hipótese, outro diverso daquele.

6.2. Os preços cotados incluem todas as despesas de custo, seguro, frete, encargos fiscais, comerciais, sociais e trabalhistas ou de qualquer outra natureza.

6.3. Responsabilizar-se pela saúde dos funcionários, encargos trabalhistas, previdenciários, comerciais, fiscais, quer municipais, estaduais ou federais, bem como pelo seguro para garantia de pessoas e equipamentos sob sua responsabilidade, devendo apresentar, de imediato, quando solicitados, todos e quaisquer comprovantes de pagamento e quitação.

6.4. Responder integralmente pelas obrigações contratuais, nos termos do art. 125 do Novo Código de Processo Civil, no caso de, em qualquer hipótese, os empregados da CONTRATADA intentarem reclamações trabalhistas contra a Contratante.

6.5. Obrigar-se pela seleção, treinamento, habilitação, contratação, registro profissional de pessoal necessário, bem como pelo cumprimento das formalidades exigidas pelas Leis Trabalhistas, Sociais e Previdenciárias.

6.6. Providenciar afastamento imediato, das dependências da sede da CONTRATANTE, de qualquer empregado cuja permanência seja por ela considerada inconveniente.

6.7. Responsabilizar-se por qualquer acidente do qual possam ser vítimas seus empregados, no desempenho dos serviços objeto do presente Contrato.

6.8. Manter, representante ou preposto capacitado e idôneo que a represente, integralmente, em todos os seus atos.

6.9. Responsabilizar-se por todos os encargos sociais e trabalhistas.

6.10. Não prestar declarações ou informações sem prévia autorização por escrito da CONTRATANTE a respeito do presente contrato e dos serviços ou produtos a ele inerentes.

6.11. Realizar os serviços com pessoal, seus empregados, devidamente capacitados e registrados segundo as normas da Lei ou terceiros devidamente contratados e habilitados pela CONTRATADA.

6.12. Fornecer os produtos conforme disposições do presente contrato.

6.13. Indenizar quaisquer danos ou prejuízos causados à Prefeitura ou a terceiros, por ação ou omissão no fornecimento do presente contrato.

6.14. Prestar as informações e esclarecimentos sempre que solicitados pela Contratante.

6.15. Após a emissão da ordem de compras/abastecimento, a empresa CONTRATADA deverá entregar imediatamente os produtos solicitados.

6.16. O descumprimento injustificado do prazo fixado, no item anterior, para a entrega dos produtos acarretará multa diária, nos termos do edital e contrato a ser firmado ficando o Contratado sujeito às penalidades previstas na Lei 8.666/93.

6.17. Deverá ser apresentada a seguinte qualificação técnica: - Registro da empresa na ANP (Agência Nacional de Petróleo).

6.2. À CONTRATANTE caberá:

6.2.1. Assegurar os recursos orçamentários e financeiros para custear a aquisição do produto.

6.2.2. Acompanhar, controlar e avaliar o fornecimento do produto através da unidade responsável por esta atribuição.

6.2.3. Zelar para que durante a vigência do contrato, sejam cumpridas as obrigações assumidas com a Contratada, bem como sejam mantidas todas as condições de habilitação e qualificação exigidas na prestação.

6.2.4. Serão considerados para efeito de pagamento as compras efetivamente realizadas pela Contratada e aprovados pelo setor responsável pelo recebimento.

CLÁUSULA SÉTIMA - ENTREGA E RECEBIMENTO DO OBJETO

7.1. O fornecimento será efetuado de acordo com as necessidades do órgão, a partir da assinatura do instrumento de contrato, conforme o caso, pelo posto contratado, obedecendo às normas da Agência Nacional do Petróleo (ANP), não se admitindo recusa da parte deste em decorrência de sobrecarga na sua capacidade técnica;

7.2. O fornecimento do combustível deverá estar disponibilizado à CONTRATANTE imediatamente após a assinatura do CONTRATO;

7.3. O produto será retirado no **POSTO CONTRATADO,** onde a frota de veículos se encaminhará até o mesmo para o devido abastecimento;

7.4. O fornecimento do combustível ocorrerá de Segunda-Feira a Domingo, dentro do horário de funcionamento do posto de abastecimento, o qual não poderá ser inferior ao intervalo das 06:00 da manhã às 21:00 da noite;

7.5. O fornecimento do combustível deverá ser autorizado expressamente pelo respectivo órgão gerenciador desse certame, através de requisição própria impressa em 02 (duas) vias que comprovem a realização do abastecimento;

7.6. O combustível será recusado no caso de densidade fora dos padrões, erro quanto ao produto solicitado, quantidade menor que o solicitado, contaminação por quaisquer elementos não permitidos em sua composição ou a empresa de outras substâncias, em percentuais além dos autorizados em sua composição.

7.7. Os produtos deverão obedecer às exigências legais, normas do fabricante, padrões de qualidade e demais legislações correlatas;

7.8. A qualidade dos produtos fornecidos é de inteira responsabilidade da CONTRATADA;

7.9. A fiscalização e aceitação do objeto será do órgão responsável pelos atos de controle e administração do contrato decorrente desta licitação, através de servidores da prefeitura Municipal de Augusto Corrêa/PA, mediante Portaria.

7.10. A empresa deverá oferecer e utilizar os recursos e meios necessários e suficientes para a supervisão e fiscalização da regularidade e correção do fornecimento do produto, com autorização expressa do setor responsável.

CLÁUSULA OITAVA - DO ACOMPANHAMENTO E DA FISCALIZAÇÃO

8.1. O acompanhamento, o atesto e a fiscalização da entrega da Ordem de Fornecimento será exercida por representante do CONTRATANTE, neste ato denominado FISCAL, ao qual competirá dirimir as dúvidas que surgirem no curso da entrega do material, dando ciência de tudo á CONTRATADA (Art. 67 da Lei nº 8.666/93 e Art. 6º do Decreto 2.271/97), o mesmo será definido durante a elaboração do contrato;

8.2. Com as seguintes obrigações:

8.2.1. O fiscal deverá monitorar a entrega da Ordem de Fornecimento para evitar possíveis danos, devendo intervir para corrigir ou aplicar as sanções previstas no Contrato Administrativo, quando verificar um viés contínuo de desconformidade na prestação dos serviços à qualidade exigida;

8.2.2. A fiscalização que trata esta Cláusula não inclui nem reduz a responsabilidade da CONTRATADA, até mesmo perante terceiro, por qualquer irregularidade, inclusive resultante de imperfeições técnicas, emprego de material inadequado ou de qualidade inferior e, na ocorrência desta, não implica corresponsabilidade do CONTRATANTE ou de seus agentes e prepostos (Art.70 da Lei nº 8.666/93, com suas alterações);

8.3. Caberá à CONTRATADA atender prontamente a quaisquer exigências da fiscalização inerentes ao objeto Contrato, sem que disso decorra qualquer ônus para o contratante, não implicando a atividade da fiscalização em qualquer exclusão ou redução da responsabilidade da CONTRATADA, inclusive perante terceiros, por qualquer irregularidade;

8.4. O representante da Administração anotará em registro próprio todas as ocorrências relacionadas com a execução do contrato, indicando dia, mês e ano, bem como o nome dos funcionários eventualmente envolvidos, determinando o que for necessário à regularização das falhas ou defeitos observados e encaminhando os apontamentos à autoridade competente para as providências cabíveis.

8.5. A fiscalização da contratação será exercida por um representante da Administração, ao qual competirá dirimir as dúvidas que surgirem no curso da execução do contrato, e de tudo dará ciência à Administração.

8.6. O representante da Administração anotará em registro próprio todas as ocorrências relacionadas com a execução do contrato, determinado o que for necessário à regularização das faltas ou defeitos observados (Art. 67da lei 8.666/93).

8.7. A fiscalização e acompanhamento da entrega dos itens e instalação e execução deste contrato será exercido pela Secretaria Municipal de Educação de Augusto Corrêa/PA.

CLÁUSULA NONA – DOS CASOS OMISSOS

9.1. Os casos omissos serão decididos pela CONTRATANTE, segundo as disposições contidas na Lei nº 8.666, de 1993, na Lei nº 10.520, de 2002 e demais normas federais de licitações e contratos administrativos e, subsidiariamente, segundo as disposições contidas na Lei nº 8.078, de 1990 - Código de Defesa do Consumidor - e normas e princípios gerais dos contratos.

CLÁUSULA DÉCIMA - DOTAÇÃO ORÇAMENTÁRIA

10.1. Considerando haver adequação orçamentária e financeira da despesa, a Lei Orçamentaria em vigor Exercício 2022 – Dotação Orçamentaria – 0501 SEC. OBRAS, TRANSP. URBANIZ. E SANEAMENTO/Atividade 26 122 0016 2.045 – **Manutenção da Secretaria de Obras, Transporte, Urbanização e Saneamento**/Classificação econômica 3.3.90.30.00 - Material de Consumo/Subelemento 3.3.90.30.01 – Combustível e Lubrificantes Automotivos/FONTE 15000000.

CLÁUSULA DÉCIMA PRIMEIRA - DO PAGAMENTO

11.1. O pagamento somente será autorizado depois de efetuado o “atesto” pelo servidor competente na nota fiscal apresentada.

11.2. Havendo erro na apresentação da Nota Fiscal ou dos documentos pertinentes à contratação, ou, ainda, circunstância que impeça a liquidação da despesa, como, por exemplo, obrigação financeira pendente, decorrente de penalidade imposta ou inadimplência, o pagamento ficará sobrestado até que a CONTRATADA providencie as medidas saneadoras.

11.3. O pagamento será creditado em nome da Contratada, mediante ordem bancária em conta corrente por ele indicada, no prazo de **até 30 (trinta) dias corridos**, contados a partir da data de entrega, devidamente protocolada, da respectiva Nota Fiscal, bem como o atesto do responsável pelo recebimento nesta, uma vez satisfeitas as condições estabelecidas neste Termo.

11.4. O preço e as condições de pagamento, os critérios, data-base e periodicidade do reajustamento de preço, os critérios de atualização monetária entre a data do adimplemento das obrigações e a do efetivo pagamento (art. 55, III da lei 8.666/93).

11.5. Quando necessária a modificação da forma de pagamento, por imposição de circunstâncias supervenientes, mantido o valor inicial atualizado, vedada a antecipação do pagamento, com relação ao cronograma financeiro fixado, sem a correspondência contraprestação de fornecimento de bens ou execução de obra ou serviços (art. 65, "c" da lei 8.666/93).

11.6. Caso o Fornecedor Registrado goze de algum benefício fiscal, ficará responsável pela apresentação de documentação hábil, ou, no caso de optante pelo SIMPLES NACIONAL (Lei Complementar nº 123/2006), pela entrega de declaração, conforme.

CLÁUSULA DÉCIMA SEGUNDA - ALTERAÇÕES

12.1. Eventuais alterações contratuais reger-se-ão pela disciplina do art. 65 da Lei nº 8.666, de 1993.

12.2. A CONTRATADA é obrigada a aceitar, nas mesmas condições contratuais, os acréscimos ou supressões que se fizerem necessários, até o limite de 25% (vinte e cinco por cento) do valor inicial atualizado do contrato.

12.3. As supressões resultantes de acordo celebrado entre as partes contratantes poderão exceder o limite de 25% (vinte e cinco por cento) do valor inicial atualizado do contrato.

CLÁUSULA DÉCIMA TERCEIRA – SANÇÕES ADMINISTRATIVAS

13.1. Comete infração administrativa nos termos da Lei nº 10.520, de 2002, a Contratada que:

13.1.1. Inexecutar total ou parcialmente qualquer das obrigações assumidas em decorrência da contratação;

13.1.2. Ensejar o retardamento da execução do objeto;

13.1.3. Falhar ou fraudar na execução do contrato;

13.1.4. Comportar-se de modo inidôneo;

13.1.5. Cometer fraude fiscal;

13.2. Pela inexecução total ou parcial do objeto deste contrato, a Administração pode aplicar à CONTRATADA as seguintes sanções:

13.2.1. Advertência, por faltas leves, assim entendidas aquelas que não acarretem prejuízos significativos para a Contratante;

13.2.2. Multa moratória de 0,5% (cinco décimos por cento) por dia de atraso e por ocorrência, até o máximo de 10% (dez por cento) sobre o valor total deste Contrato, quando a CONTRATADA, injustificadamente ou por motivo não aceito pelo CONTRATANTE, deixar de atender totalmente à solicitação ou à Autorização de Fornecimento;

13.2.3. Multa compensatória de 10% (dez por cento) sobre o valor total do contrato, no caso de inexecução total do objeto;

13.2.4. Em caso de inexecução parcial, a multa compensatória, no mesmo percentual do subitem acima, será aplicada de forma proporcional à obrigação inadimplida;

13.2.5. Suspensão de licitar e impedimento de contratar com o órgão, entidade ou unidade administrativa pela qual a Administração Pública opera e atua concretamente, pelo prazo de até dois anos;

13.2.6. A Sanção de impedimento de licitar e contratar prevista neste subitem também é aplicável em quaisquer das hipóteses previstas como infração administrativa no subitem 20.1 deste Termo de Referência;

13.2.7. Declaração de inidoneidade para licitar ou contratar com a Administração Pública, enquanto perdurarem os motivos determinantes da punição ou até que seja promovida a reabilitação perante a própria autoridade que aplicou a penalidade, que será concedida sempre que a Contratada ressarcir a Contratante pelos prejuízos causados;

13.2.8. As sanções previstas nos subitens 13.2.1, 13.2.5 e 13.2.7 poderão ser aplicadas à CONTRATADA juntamente com as de multa, descontando-a dos pagamentos a serem efetuados;

13.2.8.1. Também ficam sujeitas às penalidades do art. 87, III e IV da Lei nº 8.666, de 1993, as empresas ou profissionais que:

13.2.8.2. Tenham sofrido condenação definitiva por praticar, por meio dolosos, fraude fiscal no recolhimento de quaisquer tributos;

13.2.8.3. Tenham praticado atos ilícitos visando a frustrar os objetivos da licitação;

13.2.8.4. Demonstrem não possuir idoneidade para contratar com a Administração em virtude de atos ilícitos praticados;

13.3. A aplicação de qualquer das penalidades previstas realizar-se-á em processo administrativo que assegurará o contraditório e a ampla defesa à Contratada, observando-se o procedimento previsto na Lei nº 8.666, de 1993, e subsidiariamente a Lei nº 9.784, de 1999;

13.4. As multas devidas e/ou prejuízos causados à Contratante serão deduzidos dos valores a serem pagos, ou recolhidos em favor da União, ou deduzidos da garantia, ou ainda, quando for o caso, serão inscritos na Dívida Ativa da União e cobrados judicialmente;

13.5. Caso a Contratante determine, a multa deverá ser recolhida no prazo máximo de 15 (quinze) dias, a contar da data do recebimento da comunicação enviada pela autoridade competente;

13.6. Caso o valor da multa não seja suficiente para cobrir os prejuízos causados pela conduta do licitante, a União ou Entidade poderá cobrar o valor remanescente judicialmente, conforme artigo 419 do Código Civil;

13.7. A autoridade competente, na aplicação das sanções, levará em consideração a gravidade da conduta do infrator, o caráter educativo da pena, bem como o dano causado à Administração, observado o princípio da proporcionalidade;

13.8. Se, durante o processo de aplicação de penalidade, se houver indícios de prática de infração administrativa tipificada pela Lei nº 12.846, de 1º de agosto de 2013, como ato lesivo à administração pública nacional ou estrangeira, cópias do processo administrativo necessárias à apuração da responsabilidade da empresa deverão ser remetidas à autoridade competente, com despacho fundamentado, para ciência e decisão sobre a eventual instauração de investigação preliminar ou Processo Administrativo de Responsabilização - PAR;

13.9. A apuração e o julgamento das demais infrações administrativas não consideradas como ato lesivo à Administração Pública nacional ou estrangeira nos termos da Lei nº 12.846, de 1º de agosto de 2013, seguirão seu rito normal na unidade administrativa;

13.10. O processamento do PAR não interfere no seguimento regular dos processos administrativos específicos para apuração da ocorrência de danos e prejuízos à Administração Pública Federal resultantes de ato lesivo cometido por pessoa jurídica, com ou sem a participação de agente público.

CLÁUSULA DÉCIMA QUARTA - DA RESCISÃO

14.1. O presente Termo de Contrato poderá ser rescindido:

14.1.1. Por ato unilateral e escrito da Administração, nas situações previstas nos incisos I a XII e XVII do art. 78 da Lei nº 8.666, de 1993, e com as consequências indicadas no art. 80 da mesma Lei, sem prejuízo da aplicação das sanções previstas no Termo de Referência, anexo ao Edital;
14.1.2. Amigavelmente, nos termos do art. 79, inciso II, da Lei nº 8.666, de 1993.
14.2. Os casos de rescisão contratual serão formalmente motivados, assegurando-se à CONTRATADA o direito à prévia e ampla defesa.
14.3. A CONTRATADA reconhece os direitos da CONTRATANTE em caso de rescisão administrativa prevista no art. 77 da Lei nº 8.666, de 1993.
14.4. O termo de rescisão será precedido de Relatório indicativo dos seguintes aspectos, conforme o caso:
14.4.1. Balanço dos eventos contratuais já cumpridos ou parcialmente cumpridos;
14.4.2. Relação dos pagamentos já efetuados e ainda devidos;
14.4.3. Indenizações e multas.

CLÁUSULA DÉCIMA QUINTA - DO REAJUSTAMENTO DE PREÇOS

15.1. Os preços são fixos e irreajustáveis no prazo de um ano contado da data limite para a apresentação das propostas.
15.2. Dentro do prazo de vigência do contrato e mediante solicitação da contratada, os preços contratados poderão sofrer reajuste após o interregno de um ano, aplicando-se o deve ser adotado o reajustamento pelo IPCA/IBGE, pois é o índice oficial de monitoramento da inflação no Brasil, exclusivamente para as obrigações iniciadas e concluídas após a ocorrência da anualidade.
15.3. Nos reajustes subsequentes ao primeiro, o interregno mínimo de um ano será contado a partir dos efeitos financeiros do último reajuste.
15.4. No caso de atraso ou não divulgação do índice de reajustamento, o CONTRATANTE pagará à CONTRATADA a importância calculada pela última variação conhecida, liquidando a diferença correspondente tão logo seja divulgado o índice definitivo. Fica a CONTRATADA obrigada a apresentar memória de cálculo referente ao reajustamento de preços do valor remanescente, sempre que este ocorrer.
15.5. Nas aferições finais, o índice utilizado para reajuste será, obrigatoriamente, o definitivo.
15.6. Caso o índice estabelecido para reajustamento venha a ser extinto ou de qualquer forma não possa mais ser utilizado, será adotado, em substituição, o que vier a ser determinado pela legislação então em vigor.
15.7. Na ausência de previsão legal quanto ao índice substituto, as partes elegerão novo índice oficial, para reajustamento do preço do valor remanescente, por meio de termo aditivo.
15.8. O reajuste será realizado por apostilamento.

CLÁUSULA DÉCIMA SEXTA - GARANTIA DE EXECUÇÃO

16.1. Todos os itens a serem adquiridos deverão possuir garantia de qualidade, de acordo com o Código de Defesa do Consumidor e demais normas legais vigentes em relação à matéria;
16.2. O prazo de validade e/ou garantia dos bens não poderá ser inferior a 2 ano, contado a partir do recebimento do bem;
16.3. Os bens deverão estar em plena validade/garantia, observando-se ainda, além do prazo disposto neste termo, os prazos indicados pelos fabricantes;
16.4. Os produtos deverão ser certificados pelo INMETRO e estar, comprovadamente, dentro das especificações das normas técnicas da ABNT pertinentes a cada item;
16.5. Não serão aceitos produtos com prazo de validade/garantia vencido ou com data de fabricação defasada;

16.6. A(s) empresa(s) vencedora(s) dos produtos será (ão) responsável (is) pela substituição, troca ou reposição, porventura sejam entregues com defeito, danificados, ressecados ou não compatíveis com as especificações do edital;

CLÁUSULA DÉCIMA SÉTIMA - DA VINCULAÇÃO AO EDITAL E À PROPOSTA DA CONTRATADA

1. Este Contrato fica vinculado aos termos do **Pregão Eletrônico nº .../2022**, cuja realização decorre da autorização do Sr. **Francisco Edinaldo Queiroz de Oliveira**, e da proposta da CONTRATADA.

CLÁUSULA DÉCIMA OITAVA - PUBLICAÇÃO

18.1. Incumbirá à CONTRATANTE providenciar a publicação deste instrumento, por extrato, no Diário Oficial da União, no prazo previsto na Lei nº 8.666, de 1993.

CLÁUSULA DÉCIMA NONA - DO FORO

19.1. As questões decorrentes da execução deste Instrumento, que não possam ser dirimidas administrativamente, serão processadas e julgadas no Foro do Município de AUGUSTO CORRÊA, com exclusão de qualquer outro por mais privilegiado que seja. E, para firmeza e validade do que foi pactuado, lavrou-se o presente Contrato em 3 (três) vias de igual teor e forma, para que surtam um só efeito, às quais, depois de lidas, são assinadas pelas representantes das partes, CONTRATANTE e CONTRATADA, e pelas testemunhas abaixo.

Augusto Corrêa - PA, ... de ..... de 2022

_____

PREFEITURA MUNICIPAL DE AUGUSTO CORRÊA
CNPJ(MF) 04.873.600/0001-15
CONTRATANTE

_____

CNPJ .....
CONTRATADO(A)

Testemunhas:

1._____ 2._____